

広報



あみ

人と自然が織りなす、輝くまち

2022
No.732

3

令和4年
2月25日発行

令和3年茨城県広報コンクール映像部門

『特選』受賞

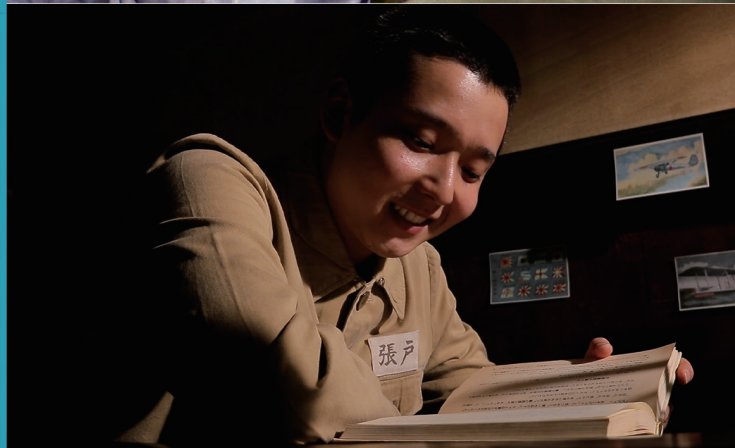

※掲載画像は本編映像から抜粋



※動画視聴にかかる通信料は、視聴される方の負担になります。パケット通信料の契約プランや通信環境によっては、通信料が高額になる場合がありますのでご注意ください

阿見町公式ユーチューブ

検索

町図書館でDVDの貸出を行っています。

若鷲に憧れて ～元予科練生の回顧録～

主な内容

町税・国保税・後期高齢者医療保険料・介護保険料は
納期限までに納めましょう！ … 3

**酒粕で新たな特産品づくり
をめざして** … 5

**4月1日から開始！！
らくらく交付申請サービス** … 6

地域予算の要望が出されました … 7

地域で活躍するシルバークラブ … 9

今月の表紙

町の紹介映像「若鷺に憧れて
～元予科練生の回顧録～」が令和
3年茨城県広報コンクールの映像
部門において、最高賞の「特選」
を受賞し、令和4年全国広報コン
クールへの推薦を受けました。

町に住む予科練出身者の経験
を基に、訓練の再現シーンや、当時の映像や写真を織り交ぜた作品で、
令和3年8月から町公式 YouTube チャンネルで公開をはじめ、現在
11万回を超える再生をいただいています。また、町図書館でDVDの貸
出を行っています。ぜひご視聴ください！

※動画視聴にかかる通信料は、視聴される方の負担になります。パケット通信料の契約
プランや通信環境によっては通信料が高額になる場合がありますのでご注意ください



人口と世帯

総人口 49,025人 (+ 15)
男性 24,493人 (+ 5)
女性 24,532人 (+ 10)
世帯数 20,787世帯 (+ 15)

2月1日現在、常住人口ベース
※ ()内は前月比、総務課調べ

防災行政無線 フリーダイヤル

防災行政無線で放送された
内容は、下記フリーダイヤル
の電話番号から確認するこ
とができます。

(通話料は無料です)

☎0120-131-813

あみメール登録 お願いします

スマートフォン等で

t-ami@sg-m.jp まで空メ
ールを送信していただくか、左
記二次元コード
を読み取り、専
用サイトから登録
してください。



Twitter YouTube 情報発信中！

町公式 YouTube チャンネル、
町公式 Twitter においても町の
情報を発信しています。

▼ Twitter



▼ YouTube



町税・国保税・後期高齢者医療保険料・介護保険料は

納期限までに

納めましょう！

収納課 ☎888-1111 (146・148)

令和4年度 納期月・納期限一覧

税金は定められた期限までに自主的に納税されなければならないものとされています。納期限内の自主納税にご協力ください。

納付月	納期限	税(料)目					
		固定資産税	軽自動車税	町・県民税	国民健康保険税	後期高齢者医療保険料	介護保険料
4月	5月2日(月)	第1期					
5月	5月31日(火)		全期				
6月	6月30日(木)			第1期			
7月	8月1日(月)	第2期			第1期	第1期	第1期
8月	8月31日(水)			第2期	第2期	第2期	第2期
9月	9月30日(金)				第3期	第3期	第3期
10月	10月31日(月)			第3期	第4期	第4期	第4期
11月	11月30日(水)				第5期	第5期	第5期
12月	12月26日(月)	第3期			第6期	第6期	第6期
令和5年 1月	1月31日(火)			第4期	第7期	第7期	第7期
2月	2月28日(火)	第4期			第8期	第8期	第8期
3月	3月31日(金)				第9期		

納税は、安心・確実・便利な口座振替で！

口座振替をご利用の場合は、各納期限の日に口座から引き落としをします。なお、4月から口座振替をご希望の際は、3月中旬までに手続きをお願いします。手続き等不明な点は上記までお問い合わせください。

阿見町産米ミルクークイーン使用 地酒開発プロジェクト

町では、昨年、新型コロナウイルス感染症拡大の影響で逼迫する飲食店等の支援を目的に町初の地酒「桜翔」を造り、町内飲食店にて無償で振る舞ったところ、購入・販売を望む声が増え多く寄せられたのを機に2021年に地酒開発プロジェクトをスタートしました。

本プロジェクトは、醸造を担う浦里酒造店、販売支援を担う町内事業者、JA水郷つくば、総合サポートを担う東京農業大学、町やあみ観光協会等が産学官一体となり、地酒「桜翔」の一般販売に向け取り組んできました。

桜翔は、町産米ミルクークイーンと東京農業大学が所有するバラの花酵母プリンセスミチコを使用したフレッシュユでフルーティーな純米大吟醸酒に仕上げられています。

ラベルデザインは、桜翔の名前の由来でもある

町の木「桜」と町に伝わる昔話「姫塚」をモチーフに、戦国武将絵で著名な諏訪原寛幸氏（現あみ大使）に描いていただきました。

本商品の販売は、本年3月上旬頃よりカスミ阿見店、カスミ荒川本郷店、菊水酒店、イオン土浦店、イオンつくば店、浦里酒造店他で販売を予定（まん延防止等重点措置延長の際は、販売日時が変更になることもあります）。定価は、四合瓶720mlで1980円（税込）。

また、今春以降には、町産ミルクークイーンを使用した米麴の甘酒の販売を予定しています。

今後も本プロジェクトでは、町内の花を採取した酵母研究や酒造用米の研究に取り組み、オンラインの酒づくりに取り組んでいきたいと考えています。

酒・販売店に関して…
浦里酒造店 ☎ 8651-0032
その他に関して…
あみ観光協会 ☎ 888-1111

初見町 阿見町産米ミルクークイーン使用
地酒 純米大吟醸 桜翔
720ml 1,980円 (税込)

新酒できました
香りは華やかでフルーティー、すっきりとした味わい

阿見町産米のミルクークイーンと東京農業大学が所有するバラの花酵母プリンセスミチコから醸成した花酵母を用いた、フレッシュユで醸造した純米大吟醸酒です。町産米と花酵母の組み合わせで、フルーティーな味わいを実現しました。

阿見町産米ミルクークイーンを使った「米麴 あまざけ」今春販売予定

新・販売店に関するもの…浦里酒造店 つくば市宮前382 tel:029-865-0032
その他に関するもの…あみ観光協会 阿見町役場第3工務課内 tel:029-888-1111(内線175)



酒蔵見学会の様子：浦里酒造店にて



酒蔵見学会の様子：浦里酒造店にて

酒粕活用新商品開発

酒粕で新たな特産品づくりをめざして

地酒開発プロジェクトの動きに併せ、地酒「桜翔」の完成販売を機に、副産物である「酒粕」を活用した新商品開発事業の取り組みが盛んになってきています。

町では、地域の特産物や予科練等の歴史的資源を活用した新商品開発を目的に町の知名度向上、商業・農業の活性化につながる事業に補助金を交付しています。

酒粕活用の取り組みについても、前述の酒粕を活用し、加工品開発に取り組む事業者に対して、試作品の原材料費や販促品・パッケージ等の経費について町が補助金を交付する取り組みです。

2月現在までに計6事業者が今春以降の販売を目指して酒粕を活用した新商品開発に取り組んでいます。

地酒による地域活性化への取り組みイメージ

①地産地消

- ▼地元の酒造り
- ▼地域参加型の酒造り
- ▼地元原材料を使った酒造り
- ▼副産物（酒粕）による商品

②地域ブランド

- ▼酒造りのストーリー
- ▼勉強会や情報交換による技術の研鑽
- ▼鑑評会などでの入賞
- ▼地域参加型の酒造り
- ▼パッケージ・デザインへのこだわり

③観光資源

- ▼周遊観光の拠点
- ▼酒蔵見学・ツーリズム
- ▼蔵内レストラン・カフェ
- ▼伝統工芸品との組み合わせ

④県外・海外へのPR

- ▼SNSでの情報発信
- ▼ふるさと納税等への出品
- ▼各イベントへの出店
- ▼商談会を通じた販路拡大（輸出拡大）

①～④により県内地酒の需要を増加させる

地域活性化へ

- ▼使用する酒米の増加による地元の農家の所得安定
- ▼作付け面積増加による離農・耕作放棄地減少・酒米の安定供給・地域の魅力向上
- ▼他分野（観光・飲食等）への波及
- ▼交流人口の増加
- ▼町の魅力度・ブランド力向上等



写真は1月に役場にて開催された酒粕プロジェクトの会議の様子です。当日は、酒粕を練りこんだ風味豊かなチョコレートやケーキ類、まろやかな喉越しのスムージー等が試作品として持ち込まれ、販売を見据えた活発な意見交換が行われました。これらの新商品は、各事業者の店舗や直売所等で今春以降の販売を予定しています。

町では、地酒づくりのプロセスを通して、町内事業者や地元米生産者の活性化と新商品開発による阿見町ならではの特産品の拡充と町の認知度向上へ寄与することを期待しています。

◎本文・商品開発に関して：商工観光課 ☎888-1111

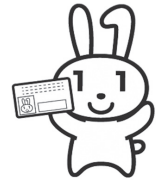

4月1日から開始!!

らくらく交付申請サービス

町民課 ☎888-1111(122・126)

令和4年4月1日より、マイナンバーカードと町役場に設置しているタブレット端末を利用して、住民票の写しや印鑑登録証明書の交付申請が行える「らくらく交付申請サービス」を開始します。

「らくらく交付申請サービス」での交付手数料は1件につき200円となり、窓口での交付(1件につき300円)よりも100円お得に取得できます。さらに、タッチパネルで操作ができ、申請書記入の必要がありません。ぜひ、ご利用ください。

利用方法

※マイナンバーカード(利用者証明用電子証明書が搭載されたもの)と暗証番号が必要です

- 1 画面に従い、タッチパネルを操作します
- 2 マイナンバーカードを置く画面が表示されたら、所定のカード置き場にマイナンバーカードを置き、利用者証明用電子証明書の暗証番号(数字4桁)を入力します
- 3 画面の案内に従って必要な証明書を選択し、申請が完了します
- 4 タブレット端末横にあるプリンタから受付番号入りの受付票が印刷されます
- 5 受付番号が呼ばれたら、窓口で手数料と受付票を引き換えに証明書を交付します

設置場所

町役場1階正面玄関脇

取得できる証明書

- ▼住民票(個人番号・住民票コード入りは除く)
- ▼印鑑登録証明書

手数料

1件につき200円

※窓口交付より100円お得に取得できます

利用時間

平日の午前8時30分から午後5時15分
(年末年始は除く)

利用上の注意

- ▼町に住民登録のある人(本人)のみ利用できます
- ▼手数料の返金、証明書の差替えはできません
- ▼町の手数料条例により手数料免除を希望する人は、窓口で申請してください
- ▼暗証番号を3回間違えた場合は、利用できなくなります。暗証番号の再設定が必要となりますので、町民課窓口へお越しください
- ▼マイナンバーカードの交付および転入後の継続利用手続きの当日はサービスをご利用できません
- ▼住民票の写しや印鑑登録証明書に発行制限をかけている人は利用できません

コンビニ交付サービスのご案内

このシステムは、コンビニ交付サービスの仕組みを活用しています。

同様な操作方法で、全国のコンビニエンスストア(交付サービス対応店舗)で証明書を取得することができますので、ぜひご利用ください。

マイナンバーカードの申請・交付について

マイナンバーカードの申請は、「郵送申請」や町民課での「申請補助サービス」でも可能ですが、スマートフォンを使用した「オンライン申請」がおすすめです。お持ちのスマートフォンで顔写真を撮影し、交付申請書に記載の二次元コードを読み取ることで、オンライン上で申請が完了します(※交付申請書をお持ちでない人は、町民課までお問い合わせください)。

現在、マイナンバーカードは申請からお渡しの用意ができるまで、1~2か月のお時間をいただいています。マイナンバーカードの交付の用意ができた人には順次、「マイナンバーカード交付通知書・電子証明書発行通知書」を送付しますので、通知書に記載されている必要書類等をご確認のうえ、原則ご本人さまが受取にご来庁ください。

なお、「マイナポイント第2弾」の実施により、今後、マイナンバーカードの申請の急増が見込まれます。

申請から交付まで、さらにお時間がかかることが予想されるため、余裕をもってお申込みください。

みなさんの地域から

地域予算

の要望が出されました

町民活動課 ☎888-1111 (272)

町では、町民の皆さまの声をお聴きするとともに、地域のことを考えるきっかけに
していただくため、「地域予算制度」を実施しています。

地域予算とは、各地域で地域づくり会議を開催して話し合いを行い、地域の声を町の
予算に反映させる制度で、令和3年度から本格スタートしました。



令和3年度の地域予算要望(令和4年度実施予定)

令和3年度は、下記の要望が各地域づくり会議から挙げられました。
これらの要望は議会の議決を経て令和4年度に町の予算で実施する予定です。

地域づくり会議	地域予算要望	地域づくり会議	地域予算要望
阿見 地域づくり会議	▼国道125号バイパス中郷東交差点への防犯カメラの設置(1基) ▼学校区児童公園へのベンチの設置(1基)	君原 地域づくり会議	▼防災備蓄品の購入(地域内全行政区分)
実穀 地域づくり会議	▼広報掲示板の設置(2か所) ▼小池城址公園の遊歩道の整備(ウッドチップの敷設)	舟島 地域づくり会議	▼南平台入口交差点への防犯カメラの設置(1基)
吉原 地域づくり会議	▼福田第四公園におけるベンチの設置(1基) ▼新山新農村集落センターへの一時避難所案内看板の設置(1基)	阿見第一 地域づくり会議	▼広報掲示板の設置(3か所)
本郷・あさひ 地域づくり会議※	▼本郷ふれあい近隣公園における日よけシェルターの設置(1基) ▼避難所支援活動要員のベストの配布(地域内全行政区分)	阿見第二 地域づくり会議	▼広報掲示板の設置(2か所)

※本郷・あさひ地域づくり会議は、令和4年度から本郷地域づくり会議とあさひ地域づくり会議の2つに分かれます
※ほかに挙げられた要望と町の対応については町のホームページに掲載しています

地域予算の進め方

- 1 行政区で話し合い
- 2 地域づくり会議
- 3 町の予算に反映

※まず行政区で提案を集め、各行政区の提案を地域づくり会議に持ち寄って話し合います

ぜひ要望を
提案してみてください!



安全・安心な生活のために

防犯対策を!!

生活環境課 ☎888-1111 (253)

犯罪のない安全・安心な生活環境は、すべての人の願いであり、安定した生活の基盤となるものです。皆さん一人ひとりが犯罪を防止する意識を高め、防犯対策に取り組み、犯罪のないまちづくりを実現しましょう。

二セ電話詐欺に要注意!

令和3年中の県内における二セ電話詐欺の被害は、認知件数 259 件、被害総額約 4 億 7700 万円発生しました。内訳は、現金(手渡し) 37 件、キャッシュカード 82 件、現金(振込) 91 件、電子マネー 41 件、その他 8 件です。また、令和3年末から令和4年2月にかけて、県内全域に息子や孫、市町村職員を名乗るアポ電(※)が多数あり、茨城県が詐欺の犯人に狙われています。

警察では、二セ電話詐欺被害の対策として、在宅時でも常に自宅の電話を留守番電話に設定することが最も効果的としています。もし、怪しい電話に出ってしまった場合は、その場で解決せず、110 番通報などによる警察への相談や情報提供をお願いします。

※「アポ電」とは、みなさんの家族構成や同居人の有無、資産などについて知るため、息子や孫、警察官や市町村職員などになりすまして、犯行の最初にかけてくる詐欺の電話のことをいいます。

～下記のような内容の電話は要注意です～

- ▼もしもし、俺だけ。風邪で声が変わっちゃった
- ▼母さん〇〇(息子の実名)だよ。鞆と携帯電話をなくしちゃって・・・
(犯人は様々な名簿で皆さんの家族の名前を把握しています)
- ▼〇〇警察署の刑事です。あなたの口座が不正に使われています
- ▼〇〇市役所の者です。還付金があります

自動車盗に要注意!

被害状況

- ▼門扉がない出入り自由な駐車場での被害
- ▼夜間、自宅や会社敷地内、アパート駐車場、工事現場等での被害
- ▼買い物等でエンジンキーを車内に置いたままにしたため、短時間での被害
- ▼門扉のチェーンやハンドルロックを破壊されて盗まれる被害
- ▼イモビカッター(※1)やリレーアタック(※2)により盗まれる被害

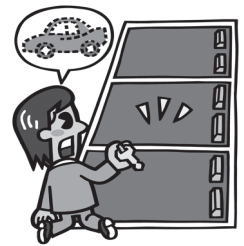

※1 イモビライザーという自動車の盗難防止装置を不正に解除する器具。車体の電子制御装置に登録されたIDコードを書き換え、エンジンを始動させる

※2 スマートキー装備車を狙った車両盗難の犯罪手口。特殊な専用機器を利用してスマートキーから常時発信している微弱な電波を中継(リレー)し、ドアを開け、エンジンを始動し乗り逃げする

被害が多い自動車

▼プリウス ▼ランドクルーザー ▼クラウン ▼レクサス RX 等乗用車 ▼貨物車

防犯対策

●駐車場への対策

▼防犯カメラの設置 ▼センサーライト設置 ▼強固な門扉の設置 ▼門扉の確実な施錠

●車両への対策

▼強固なハンドルロック ▼ナンバープレート盗難防止ネジ ▼警報装置 ▼車輪止め ▼GPS 装置
▼電波遮断ポーチ(リレーアタック対策) ▼スマートキー節電モード(リレーアタック対策)

地域で活躍する

シルバークラブ



～シルバークラブの設立と会員の参加をお待ちしています～

【高齢福祉課 ☎888-1111(142・743) / 町シルバークラブ連合会(福祉センターまほろば内) ☎875-6950】

現在、町内には35のシルバークラブ(単位クラブ)があります。1600人ほどの会員の皆さんが、クラブ内での活動や、町シルバークラブ連合会主催のスポーツ活動や文化活動に参加し、生きがいづくり・健康づくり・仲間づくりのために元気に活動しています。

令和3年度も、新型コロナウイルス感染症拡大防止のため、活動の中止や規模を縮小して実施していますが、通常行う事業活動をご紹介します。

スポーツ活動への取り組み

■いばらきねりんんスポーツ大会

県社会福祉協議会が主催する『いばらきねりんんスポーツ大会』に出場しています。

町シルバークラブ連合会が主催する各大会で勝ち抜いた選手の皆さんが、町の代表として大会に出場します。過去には、県大会において優秀な成績をおさめ、全国大会に出場しました。

■グラウンドゴルフ競技会

町総合運動公園で7月から9月を除く第2・第4金曜日に定例競技会を開催しています。

競技会では毎回80人前後の選手が、日ごろの練習の成果を発揮して元気に競技に励んでいます。

■輪投げ大会

参加者が毎回350人を超える人気のある大会です。会場となる町民体育館では、毎回熱戦が繰り広げられます。

■シャフルボード大会

輪投げ大会に次いで人気のある大会で、町民体育館で開催しています。大会が近づくと、練習ができる町福祉センター『まほろば』でたくさんの会員の皆さんが練習を行います。



■ペタンク・クロツケー大会

年に1回、県大会に出場する町の代表を決定するため、吉原交流センターで大会を開催しています。

■ウォーキング会

春秋に、町内の風光明媚なコースを散策しています。

無理なくどなたでも参加できるため、毎回50人前後の会員が参加しています。



文化活動への取り組み

■演芸会

年に2回カラオケ・舞踊・民謡・郷土芸能等、さまざまな演目が上演され、会員の腕を披露する絶好の場となっています。会場である本郷ふれあいセンターは、毎回約300人の観客であふれます。

■単位クラブ交流会

単位クラブ間の親睦を図るために、各行政区の公会堂等を利用した交流会を行っています。例年は、10クラブ前後の皆さんが参加しています。

■わくわく美術展

県民文化センターで開催される『わくわく美術展』へ多数の作品を出展しています。平成25年度から3年連続で

書と工芸の部門で知事賞をいただき、全国大会にも出展しました。

■子どもとのふれあい活動

町シルバークラブ連合会と地域の子どもの育成会等が共同で行う事業です。

子どもと高齢者のふれあいの場を設け、子どもの健全な育成や、高齢者の生きがいづくりを促進するために行われています。

■介護施設訪問

町内2つの介護施設に入所・通所しているお年寄りへの訪問を行っています。施設側からも歓迎され、継続して行う活動になっています。

■シルバークラブに参加してみませんか？

令和4年度は、新型コロナウイルス感染症拡大が終息し、安心して活動できる事を期待しています。なお、町では、シルバークラブの参加・設立についての支援や補助金の交付を行っています。シルバークラブに興味がありましたら、活動に参加してみませんか。町シルバークラブ連合会へのご連絡をお待ちしています。

学生納付 特例制度

国民年金 納付

国保年金課国民年金係 ☎888-1111 (136・137)

『学生納付特例制度』とは

20歳以上の人は、学生であっても国民年金に加入しなければなりません。しかし、学生は一般的に所得が少ないため、国民年金保険料の納付が猶予される『学生納付特例制度』があります。

大学（院）・短大・高等学校・高等専門学校・専修学校・学校教育法で規定される修業年限が1年以上ある各種学校（左記参照）——など（定時制課程、通信課程、一部の海外大学の日本分校を含む）に在学する学生で、本人の所得が一定額（下記参照）以下の人が対象です。

▼各種学校：修業年限が1年以上の課程に在学している人に限ります（私立の各種学校については、都道府県知事の認可を受けた学校に限られます）

申請期間の拡大

平成26年4月から制度改正により申請免除などの遡及が可能期間が、最大で申請日から2年1か月前までとなりました。

所得枠

申請する年度の前年所得が128万円（申請する年度が令和2年度以前は118万円）以下であること ▼扶養親族などがある場合：扶養人数×38万円 ▼社会保険料控除などがある場合：控除額—がそれぞれ基準額に加算されます。所得基準以下の人が対象です。

申請の際は

20歳になる前日から国保

年金課で申請できます。申請は毎年必要となります。 ※日本年金機構から『学生納付特例申請書（はがき）』が届いている人は、必要事項を記入して返送することにより、申請手続きができます

持参品

▼学生証（コピー可）または在学期間がわかる在学証明書・運転免許証など本人確認ができるもの
▼昨年または今年、会社

承認されると

申請年度の4月から翌年3月まで保険料の納付が猶予されます。猶予期間は、基礎年金を受給するための資格期間に含まれますが、年金の受給額には反映されません。承認された期間は10年以内であれば、申請により後から保険料を納めること（追納）ができます。

学生納付特例期間中の事故や病気で障害が残った場合や死亡した場合には、一定の要件を満たしていれば障害基礎年金や遺族基礎年金を請求することができます。

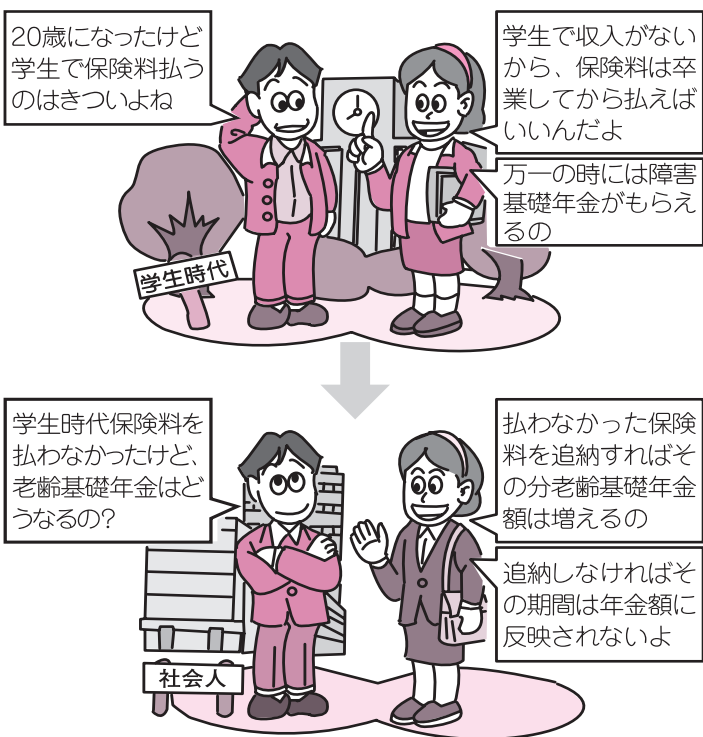

消費者コーナー

『くらしの注意報！ ～安全で快適なくらしのために～』

令和3年度・第4回

消費者問題のご相談は
お気軽にご相談ください

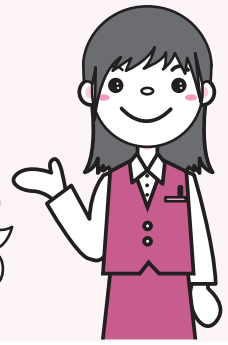

若者向け悪質商法被害防止共同キャンペーンを実施しています

近年 SNS の普及は目覚ましく多くの若者が利用しています。それに伴い SNS 上の広告やメッセージがきっかけで消費者トラブルに巻き込まれる若者が増加しています。悪質な副業サイトによる若者の消費者トラブル事例を紹介しますので、ぜひ参考にしてください。

「誰でも簡単に稼げる」ネット上での儲け話に注意！

事例

- ▼相談に乗るだけで報酬がもらえるという広告が SNS に届き副業サイトに登録。報酬を受け取るためと言われ高額な手続き料を支払ったが、相談に乗っても報酬はもらえなかった
- ▼誰でも簡単に0円から始められるという副業サイトを SNS に登録。「〇〇万円稼げた」とのメッセージが届き情報商材を購入したら、業者から電話があり高額なサポートプランを勧められ契約した



アドバイス：誰でも簡単に高収入？ そんなうまい話はありません！！

- ▼「××するだけで誰でも簡単に稼げる！」「スマホで月〇〇万円稼げる！」こんな SNS 上の広告を安易に信用しないで！！簡単に高収入を得る事はできません
- ▼「この副業で月〇〇万円稼げた！」こんな SNS 上のメッセージや投稿をうのみにしないで！！投稿者は目に見えません。悪質業者の手口の可能性があります
- ▼契約は慎重に！！
一旦契約すると解約に応じてもらえないケースも多く、支払ったお金を取り戻すのは簡単ではありません

◎町長からのメッセージ

町では、悪質商法や詐欺などの未然防止及び早期救済のため、平成16年度から消費生活センターを開設し、町民の皆さまからのご相談に対して、消費生活に関する資格を有した専門の相談員が対応しております。

しかしながら、近年、インターネットやキャッシュレス決済の普及により生活は便利になる一方、環境の変化によって生じるトラブルはますます多様化・複雑化し、高齢者や若者などの契約弱者を狙った悪質商法や二重電話詐欺などの被害が後を絶ちません。

町ではこれからも、町民の皆さまが安全・安心な消費生活を送れるよう相談体制の充実を図るとともに、広報紙やホームページでの注意喚起や出前講座の開催など、消費者行政を推進してまいります。

町民の皆さまには、日ごろより消費生活センターが発信する情報をよくご確認いただき、消費生活に関してお困りのことや気になることがございましたら、お気軽に消費生活センターまでご相談くださいますようお願い申し上げます。

令和4年2月
阿見町長 千葉繁

問い合わせ：▼町消費生活センター ☎888-1871 (ファクシミリ兼用/月～金曜日
午前9時～午後4時 ※土・日・祝日は消費者ホットライン ☎188へ)
▼商工観光課 ☎888-1111 (172)



阿見町の文化財・文学紹介

3月号

生涯学習課（中央公民館内） ☎888-2526

文学紹介：子規全集（講談社）の中の香墨①

二〇一一年の暮れの二十日過ぎ、香墨の末裔である渡邊登氏がひょっこりやってきた。車を下りると「あれ買って来たよ」と一言いった。私は諒解した。

彼は阿見町の教育委員会内にある、ふるさと文芸検討委員会が三年がかりで取り組んだ「下村千秋ワールド」が十月で発刊の目処が付き、その最終会合の折、次のターゲットは渡邊香墨であることを重く受け止めていたようだ。

彼は暮れになってから思い立って神田の本屋に出かけて行った。幸いなことに子規の全集は無欠のまゝ、そこにあったのだ。香墨研究には全巻は必ずしも必要ないが、店主はバラ売りを拒否した。全二十二巻別巻三巻全巻を購入したという。貫禄ある見事な装丁でどっしりと重かった。価値観がどんでん返しになる瞬間である。

▼「渡邊香墨」平成31年刊行 所収筆者：松本尚喜

文化財調査研究会活動報告：古文書研究班 本郷村宮本家文書①

この古文書は江戸時代後期、牛久藩役所が本郷村（現荒川本郷）名主瀬兵衛の祖母さとの八十二歳に対して、長寿の祝金五百文（現在の価値で約六千円）を御酒料として下賜するという文書です。江戸時代から給付金のようなものがあつたのですね。

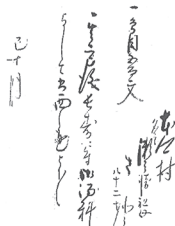

古文書研究班は毎月1回の会合を中央公民館で行っています。主として町内に伝わる古文書について、講師による解説の研修を実施しております。郷土の古文書や歴史に興味のある皆さまの入会を歓迎します。

☎生涯学習課文化財係（中央公民館内） ☎888-2526

団体紹介：佐保苑会

佐保苑会は日本舞踊の団体です。例年は月ごとの道場での定例踊り教室を中心に、発表会の開催や地域活動への参加、福祉施設等の訪問などを行っています。また、町主催の発表会等でも演技を披露しています。コロナ禍の終息がなればまた活動を活性化させていきたいと考えています。興味のある人はぜひご参加ください。

※入会ご希望の人は、文化協会会員、または文化協会事務局（生涯学習課 ☎888-2526）にご連絡ください。皆さんのご参加を心よりお待ちしております。



文化財紹介：霞ヶ浦海軍航空隊有蓋掩体壕（町指定史跡）

霞ヶ浦海軍航空隊飛行場の周辺にはかつて、21基の有蓋掩体壕がありました。掩体壕は敵航空機の空襲から飛行機を守るために造られる施設で、当施設は昭和18年末から21年初頭にかけて建設され、鉄筋コンクリート造のかまぼこ形の蔽いにカモフラージュのための土を盛った構造をしています。

終戦後、掩体壕用地は海軍から払下げを受けることとなります。戦後の鉄不足の影響から鉄筋再利用のため、次々と解体されたといわれています。本施設は居室として使用されていた経緯もあり、解体されることはありませんでした。町内の有蓋掩体壕としては唯一つ当時の姿を伝える貴重な遺産です。

☎生涯学習課文化財係（中央公民館内） ☎888-2526



町運動普及推進協議会だより

みなさんお元気ですか？

春の陽気が待ち遠しい今日この頃です。暖かい日は外へ出て春を感じてみませんか？



町運動普及推進協議会事務局（健康づくり課内） ☎888-2940

運動普及推進協議会は、町民のみなさんに健康を維持するための運動の普及活動を行うボランティア団体です。

コロナウイルス感染症拡大に気を付けながらではありますが、地区での活動が少しずつ活発に行えるようになってきました。これまでの活動の様子を紹介します。

ミニウォーキングを開催しました

令和3年10月に「あみ・はつらつウォーキング」を開催しました。マスク着用・検温・消毒等の感染症対策を行い、少人数ながら和気あいあいとした雰囲気で行うことができました。今回は本郷ふれあいセンターをスタートするコースでしたが、幅の広い歩道で人通りも少なく安全で、畑の作物や道沿いの柿や栗の木に季節を感じながら楽しく歩くことができました。約40分のウォーキングでしたが、晴天に恵まれ心地よい汗をかくことができ、「歩いてよかった」と話す人もいて、推進員も大変嬉しく感じました。

今後も定期的にミニウォーキングを実施しますので、興味がある人はぜひ参加をお待ちしています。



スクエアステップの紹介



ご存じの人も多いと思いますが、「スクエアステップ」は筑波大学の教授によって考案された、介護・転倒予防、身体機能の発達、認知機能の維持改善に効果があるとされているエクササイズです。遊び心があり、取り組みやすく魅力的です。

横100cm、縦250cmのマットを25cm四方の升目（スクエア）で区切り、マットの上で前進、後退、左右、斜め方向へのステップを踏んでいきます。指導士の真似をしながら行いますが、腕を振ったり左右で違うステップを踏んだり、徐々に難易度が上がっていくのでなかなかやりがいのある運動です。

現在、町民の皆さんを対象に、町内施設を利用して定期的に教室を実施しています。「スクエアステップ」を経験してみたいという団体等がありましたら、お声かけください。ぜひ一緒に楽しみましょう。

予科練平和記念館だより

予科練平和記念館ホームページ <http://www.yokaren-heiwa.jp/>

予科練平和記念館 ☎891-3344 開館時間：月曜日を除く午前9時～午後5時

「第一海軍航空廠^{しょう}②」

霞ヶ浦海軍航空隊（現茨城大学農学部一帯）に隣接して1941（昭和16）年に建設された第一海軍航空廠。練習機や戦闘機の制作、修理等を行う大きな工場で、大戦末期には「桜花」等の特攻兵器や、国産初のターボジェットエンジンを搭載した「橘花」の開発を行っていました。

戦局が厳しさを増すなか、不足する労働力を補うために、女子挺身隊や学徒勤労動員として、女性や学生、生徒たちも全国の軍需工場などで働くようになります。

第一海軍航空廠では、土浦中学、土浦高等女学校、麻生中学、土浦女子商業の各3年、4年、5年生が動員されて勤務にあたり、各学校の学徒動員数の合計は1,400人を超えていました。生徒たちはちょうど予科練習生と同じ年ごろで、立場は違えど、若者たちがそれぞれの場所で一生懸命毎日を生きていました。

当館では、土浦高等女学校から動員された方のノートを収蔵しています。中に書かれた終戦時のものと思われる寄せ書きには、多感な年ごろの少女の気持ちがよく表れています。

「（前略）まさか、こんな状態にならふとは 誰が想像したでせうか！

あの御放送のある前までは、共に勝利を確信しつつ辛くとも我慢し苦しくとも耐へ忍んで参りましたのに・・・泣いて泣いて涙の泉もかれ果ててしまひました。口惜しいけれど 残念ですけれど 何事も運命とあきらめねばならぬのでした。（原文ママ）」

「（前略）去年の十一月一空廠に動員し十力月余工場に於て航空機増産にいそしみましたがその悔もなくとうとう敗戦国となつてしまひました。これからはともに清く正しく日本女性の本分を盡す事に努めませう。（原文ママ）」

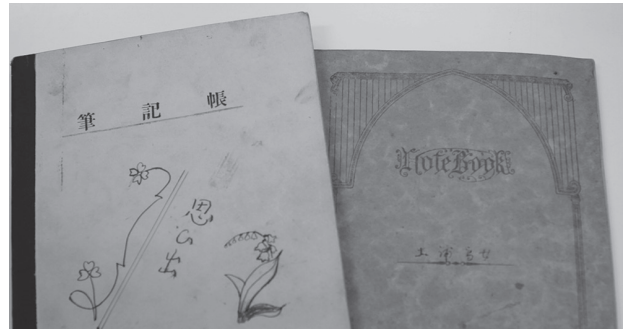

土浦高等女学校生徒のノートと中に書かれたイラスト（当館蔵）



学芸員のつぶやき

新型コロナウイルス感染拡大防止対策のため、状況により事前の予告なく臨時休館となる場合があります。最新の情報は予科練平和記念館ホームページや公式 Twitter、Facebook 等でお知らせします。

▼ホームページ：<https://www.yokaren-heiwa.>

▼公式 Twitter：twitter.com/yokarenpmm

▼公式 Facebook：facebook.com/profile.php?id=100052365353925

女子バレーボールスポーツ少年団「あみ桜輝」
第38回県スポーツ少年団スポーツ大会優勝

令和3年12月27日、町を拠点に活動している女子バレーボールスポーツ少年団「あみ桜輝」が町長を表敬訪問されました。

「あみ桜輝」は12月11日・12日に開催された『第38回茨城県スポーツ少年団スポーツ大会バレーボール競技』女子の部において優勝され、その報告のため来庁されました。おめでとうございます。



まいあみ体験ツアー
「常陸秋そば打ち体験」開催

1月15日、あみ観光協会・日本交通㈱の共催により、「常陸秋そば打ち体験」が開催されました。

「そば」をテーマに、しょうゆ醸造見学でしょうゆやめんつゆの製造工程を学び、町内飲食店で町産の常陸秋そばを食し、中央公民館において地元そば生産者の指導によりそば打ちを行う、という1日そばづくりの体験会として開催されました。



画（原案）の作成にあたり、「町地区計画等の案の作成手続き

2 土浦・阿見都市計画地区計画（原案）の縦覧

- ▼ 内容 土浦・阿見都市計画地区計画の変更（案）について
- ▼ 対象区域 下図参照 ※2日間とも説明内容は同じです
- ▼ その他 ▼ 新型コロナウイルス感染症防止のため、当日は検温、マスク着用、手指消毒のご協力をお願いします ▼ 新型コロナウイルス感染症の状況にに応じて、開催が中止になる場合があります

- お知らせ
都市計画課から 1・2
- 1 『土浦・阿見都市計画地区計画の変更（案）の説明会』開催
上本郷地区における地区計画の変更（案）の作成にあたり、説明会を左記のとおり開催します。
- ▼ 期日 ①3月11日（金）②13日（日）
 - ▼ 時間 ①午後6時30分から ②午後1時30分から
 - ▼ 場所 本郷ふれあいセンター会議室1

インフラオメガニション

1111(717・231) 8881

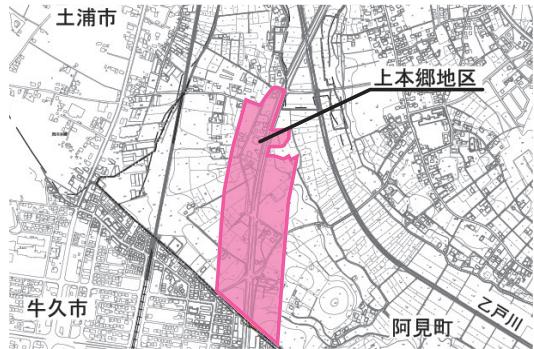

- に関する条例第2条に基づき、標記縦覧を左記のとおり行います。この計画（原案）に意見のある人は、縦覧期間満了の日から一週間を経過する日までに意見書を提出することができます。
- ▼ 期日 3月16日（水）～29日（火） ※土・日・祝日を除く
 - ▼ 時間 午前8時30分～午後5時15分
 - ▼ 場所 役場2階都市計画課窓口
 - ▼ 内容 ▼ 種類：地区計画
 - ▼ 意見書提出先 〒300-0392阿見町中央1-1-1 役場都市計画課阿見町長 千葉繁あて（都市計画課扱い）

〈広告欄〉

家族だけの小さいお葬式

とにかく簡単に 火葬だけ行方 通夜をしない

直葬 9.9 <small>(税込)</small> 万円	火葬式 16.5 <small>(税込)</small> 万円	1日葬 29.7 <small>(税込)</small> 万円
----------------------------------	------------------------------------	------------------------------------

小さな家族葬 専門葬儀社 **シンプルセレモニー** ホームページ

365日24時間すぐ対応 ☎029-846-3130

相談センター：茨城県稲敷郡美浦村受領875-1

大手メーカーと比べて **低価格・高品質**
阿見町の工務店(株)ネロ・デザイン

大切な家を
しっかりキレイにしませんか

あなたの困ったの
ご相談下さい

窓の困った ドアの困った 床の困った そばの困った

阿見町吉原2011-4
029-888-6119
まずはお電話ください

インフォメーション

募集「介護者交流会」 募参加者募集

▼期日 3月15日(火)

▼時間 午後1時30分～3時

▼参加方法 ①会場にて参加

②ZOOMによる参加

▼場所 ①総合保健福祉会館

「さわやかセンター」別館

②自宅等からの参加

▼内容 介護座談会

▼対象 在宅で家族を介護して
いる人

▼募集人数 各10人定員で締切

▼参加料 無料 ※ZOOMの
通信費は自己負担

▼申込期間 3月10日(木)まで

※土・日を除く

▼申込方法 左記に電話か、ま
たは、メールで申し込む
(ZOOM参加の人はメール申
込)。メールで申し込む場合、
メール本文に受講方法・氏名・
住所・年齢・電話番号・誰の介護
をしているかを記入すること

▼その他 開催中止になった
場合は申込者へ個別に電話
連絡します

▼町地域包括支援センター

☎887-8124

houkatsu@amishakyo.or.jp

募集「行政書士無料相談会」開催

行政書士による無料相談会を
開催します。

▼期日 3月20日(日)

▼時間 午後1時30分～4時
30分 ※ご相談は1組30分
程度

▼場所 中央公民館2階学習室C

▼相談内容 相続、遺言、帰化、
外国人の在留資格、農地転用、
許認可関係、法人設立、権利
義務や事実証明に関する相
談、事業の手続きや、暮らし
の手続き等

▼申込方法 平日の午前9時～
午後1時に左記に電話で申し
込む

▼県行政書士会 担当・池田

☎0901721616219

※参加希望者は左記へ予約する
こと

●「マイホームのミニ営繕」
引き受けます
マイホームの床の補修、軽易
な大工仕事、ふすま・障子・網戸
の張り替え、家の雑役、庭木の
せん定、草刈り、草取りなどを
行います。

▼(公社)町シルバー人材センター

☎888-2006

お知らせ 自動車税減免申請の 出張窓口開設

県では、身体障害者手帳・
精神障害者保健福祉手帳・療育手
帳等の交付を受けている人で、
障害等級や自動車の所有者等が
一定の要件を満たす場合には、
障害をお持ちの人のために使用
する自動車に係る自動車税を減
免する制度を設けています。

減免申請は管轄の県税事務所
において年間を通じて受付して
いますが、左記日程で役場に
減免申請の出張窓口を設置しま
す。ぜひご利用ください。

※新型コロナウイルス感染症
の拡大状況によっては、開
設を見送らせていただく場
合があります。開設日近く
になりましたら下記問合せ
先へ開設の有無をご確認く
ださい

▼期日 3月18日(金)

▼時間 午前10時～正午、午後

1時～3時

▼場所 役場1階101会議室

▼その他 ▼減免の要件により
必要な書類が異なります。必
ず事前に左記にお問い合わせ
ください

▼町土浦事務所 ▼収税第一課

☎822-17205 ▼自動車
税分室 ☎842-17812

▼<https://www.pref.ibaraki.jp/somu/zeimu/kikaku/zeimu.html>

お知らせ 陸上自衛隊霞ヶ浦飛行場 「夜間飛行訓練」

ヘリコプター2～3機による
標記訓練を行います。

▼日時 3月8日(火)・9日(水)、
15日(火)・16日(水)日没から
約3時間以内(各機2時間基
準)

▼陸上自衛隊航空学校霞ヶ浦校
総務課 ☎842-11211
(3420)

お知らせ 土浦地方家族会開催

▼期日 3月19日(土)

▼時間 午後1時30分～3時30分

▼場所 本郷ふれあいセンター

▼申込方法 左記に申し込む

▼対象 精神に障害がある人
とその家族

▼内容 悩み相談・意見交換

▼土浦地方家族会事務局 渡辺

☎070-283510775

〈広告欄〉

安心して暮らせる住まいづくり **住まいのことなら 美都住建へ**

【注文住宅】
長期優良住宅
高耐震住宅

～自分らしい生活～
介護住宅改修
○介護保険を上手に使う
○手帳交付、バリアフリー

～健康・快適住宅～
抗酸化工法の家
○空気のキレイな空間
○防カビ・ダニのいない家

●新築住宅に関する事は [美都住建](#) [検索](#)

建築業知事免許(般-29)第22375号 【本社】阿見町実穀 1283-10
(株)美都住建 TEL.029-842-7196
【陶板浴 和】阿見町中央 1-5-32

リフォーム・不動産の事なら

住まいのことなら
LIXILリフォームショップ

茨城県知事免許(5)第5548号

有限会社 美都 和

<住まいの相談室>
トイレ・キッチン・浴室
塗装・屋根・外構工事など

<不動産のご相談>
土地・建物・売買・仲介・管理

【本店】牛久市南4丁目 45-45
TEL.029-874-2118

【阿見店】阿見町中央 1-5-32
TEL.029-891-2200



インフォメーション

募集 県警察官採用試験実施

▼期日 5月8日(日)

▼受験資格 ▼男女警察官A…

平成元年4月2日以降生まれの人で、学校教育法による大学(短期大学を除く)を卒業した人もしくは令和5年3月31日までに卒業見込みの人または人事委員会がこれと同等と認める人 ▼男女警察官B…平成元年4月2日から平成16年4月1日までに生まれた人で警察官Aの受験資格に該当しない人
▼欠格事由はその他にもございます。詳細は左記にお問い合わせください

▼申込期間 3月1日(火)午前9時～4月8日(金)午後5時

▼申込方法 スマートフォン・パソコン・タブレットでの申込(メールアドレスが必要)。受験希望者は申込前に茨城県警LINE公式アカウントを登録してください

▼採用予定日 10月1日または令和5年4月1日

▼県警察本部警務課採用係

029-3010110 県

牛久警察署警務課 8711

0110 ▼フリーダイヤル

0120-314-0588

http://www.pref.ibaraki.jp/kenkei/saiyo/ibaraki_pc_site/index.html

index.html

所得税の確定申告・町県民税の申告 税務署での申告受付期間延長について

確定申告について

新型コロナウイルス感染症の拡大防止の観点から、申告所得税(および復興特別所得税)、贈与税および個人事業者の消費税(および地方消費税)の申告期限・納付期限については、簡易な方法により4月15日(金)まで延長できることとなりました。

阿見町役場庁舎3階での申告相談会は、3月15日(火)で終了します。
3月16日(水)以降の所得税の確定申告は、竜ヶ崎税務署での受付となります。

※竜ヶ崎税務署での申告には、「入場整理券」が必要になります。
詳しくは国税庁のホームページ等をご確認ください。

【竜ヶ崎税務署の連絡先】
〒301-8601 龍ヶ崎市川原代町 1182-5 ☎0297-66-1303

町県民税(住民税)申告について

竜ヶ崎税務署で申告ができない町・県民税(住民税)の申告については、3月15日(火)までに役場申告会場にて申告もしくは、町税務課あてに郵送されますようお願いします。

▼住民税の申告書が手元にない場合や申告書の書き方が分からない場合には、国税庁ホームページの「確定申告書等作成コーナー」等を利用して印刷した確定申告書の表題部を「令和4年度住民税申告書」に訂正し、住民税申告書の代わりとして提出することができます

問合せ:税務課 ☎888-1111(702)

〈広告欄〉

農作業員募集

レンコン出荷・堀取り作業全般
独立も視野に入れた作業指導致します

野口ファーム
代表 野口 久敬(担当 野口 勝弘)
Tel 090-3001-9418
〒300-0302 稲敷郡阿見町廻戸381番地

お気軽にご相談ください!!

相続、抵当権抹消、贈与(不動産の登記名義変更)
*全国の不動産に対応・遺言書・相続放棄・成年後見

阿見町役場 阿見小学校 茨城県稲敷郡阿見町中央一丁目4番8号
神林ビル202号室 あみ司法書士事務所
(簡裁訴訟代理等関係業務認定) 司法書士 堀一樹
阿見中学校 郵便局 TEL 029-804-0382
コンビニ E-mail:ami-shihousyoshi@jcom.zaq.ne.jp
(平日 午前9:00～午後6:00)
JA あみ司法書士事務所(神林ビル2階)
・上記以外の時間帯や、土日祝日も対応致します。
・面談は、事前のご予約が必要です。

定例相談

行政相談

日時 3月3日(木) 午前10時～午後3時
場所 役場3階305会議室
問い合わせ 総務課 ☎ 888-1111

子育て相談

電話・来所相談 月～金曜日 午前9時～午後4時
場所 中郷保育所内
訪問相談 随時受付
問い合わせ 地域子育て支援センター ☎ 891-2772

教育相談

日時 月～金曜日 午前9時～午後5時
場所 図書館となり
問い合わせ 教育相談センター(やすらぎの園) ☎ 888-1225

心配ごと相談

日時 水曜日 午後1時～4時
弁護士相談 月1回午後1時～3時30分 ※弁護士相談は毎週水曜日の心配ごと相談にて要予約
場所 総合保健福祉会館『さわやかセンター』相談室
問い合わせ 町社会福祉協議会 ☎ 887-0084

高齢者総合相談

日時 月～金曜日 午前8時30分～午後5時15分
場所 町社会福祉協議会内
問い合わせ 町地域包括支援センター ☎ 887-8124

消費者相談

日時 月～金曜日 午前9時～正午、午後1時～4時
場所 役場1階町消費生活センター
問い合わせ 町消費生活センター ☎ 888-1871

交通事故相談

期日 月・水～金曜日(火曜日は閉庁)
時間 午前9時～正午、午後1時～4時45分
弁護士相談 第3水曜日 午後1時～4時 ※要予約
場所 県土浦合同庁舎
問い合わせ 県南地方交通事故相談所 ☎ 823-1123

広報あみ配布施設

▼公共施設

- ▼役場1階正面玄関・ロビー ▼役場2階秘書広聴課
- ▼うずら出張所 ▼総合保健福祉会館『さわやかセンター』
- ▼中央・かすみ・君原公民館 ▼本郷・舟島ふれあいセンター
- ▼吉原交流センター ▼予科練平和記念館 ▼町民活動センター

▼その他の施設

- ▼町内の郵便局 ▼町内常陽銀行各支店 ▼筑波銀行各支店
- ▼水戸信用金庫阿見支店 ▼茨城県信用組合阿見支店
- ▼カスミフードスクエア阿見店・荒川本郷店 ▼スーパータイヨー阿見店 ▼ランドロームフードマーケット阿見店

役場開庁時間

午前8時30分～午後5時15分
(土・日・祝日・年末年始を除く)
※休日開庁あり(『広報あみ』お知らせ版参照)

公共機関電話番号

うずら出張所 ☎ 841-1167	舟島ふれあいセンター ☎ 840-2761
健康づくり課 ☎ 888-2940	吉原交流センター ☎ 889-0277
福祉センターまほろば ☎ 887-3969	図書館 ☎ 887-6331
地域子育て支援センター ☎ 891-2772	予科練平和記念館 ☎ 891-3344
阿見消防署 ☎ 887-0119	総合運動公園 ☎ 889-2788
火災情報案内 ☎ 0297-64-0119	教育相談センター ☎ 888-1225
上下水道課 ☎ 889-5151	町民活動センター ☎ 888-2051
霞クリーンセンター ☎ 889-0091	町男女共同参画センター ☎ 896-3181
中央公民館 ☎ 888-2526	消費生活センター ☎ 888-1871
君原公民館 ☎ 889-1363	町民ダイヤル ☎ 887-6600
かすみ公民館 ☎ 888-8111	牛久警察署 ☎ 871-0110
本郷ふれあいセンター ☎ 830-5100	牛久警察署 阿見地区交番 ☎ 888-0110

3月・4月の納税

3月

国民健康保険税(9期)

納期限 3月31日(木)

4月

固定資産税(1期)

納期限 5月2日(月)

救急車出動状況:1月

阿見消防署管内調べ	急病	150件(150)
出場件数	216件(216)	交通事故 7件(7)
		一般負傷 30件(30)
※救急車の適正な利用を お願いします	その他	29件(29)
	合計	216件(216)