

広報



あみ

人と自然が織りなす，輝くまち



2017
No.672

3

平成29年
2月24日発行

主な内容

- 町人事行政の運営等の状況の公表…… 2
- 安全・安心な生活のために防犯対策を!!… 3
- 介護予防・日常生活支援総合事業が始まります… 6
- 第4回町消費生活センターだより…… 10
- 平成29年度納期月・納期限一覧…… 13

霞ヶ浦のワカサギ人工ふ化

1月30日、霞ヶ浦湖畔において霞ヶ浦漁業協同組合阿見町支部（大崎匠支部長）によるワカサギの人工受精作業が行われました。

漁協の皆さんが産卵時期に合わせて捕獲した親ワカサギの卵と精子を指で絞って受精させ、その受精卵を羽根ぼうきでシュロ枠に塗りつけ、霞ヶ浦で自然にふ化させます。

公表します

人事行政の運営等の状況

「阿見町人事行政の運営等の状況の公表に関する条例」に基づき、平成 27 年度の人事行政の運営等の状況について下記のとおり公表します

総務課職員係 ☎888-1111(212・213)

1. 職員の任免および職員数に関する状況

区分	平成 27 年度		平成 28 年度	
	当初職員数	退職者数	採用者数	当初職員数
行政職	282 人	10 人	11 人	283 人
技能労務職	14 人	2 人	0 人	12 人
合計	296 人	12 人	11 人	295 人

※行政職には企業職（上水道に関する事務に従事する職員）を含みます

2. 職員の人事評価の状況

職員の仕事の業績を「職務目標の達成度」や「仕事の成果」により評価する業績評価と、職務目標への取組過程を職位や職種により「組織マネジメント」「業務マネジメント」として評価する能力評価による人事評価を実施しています。

3. 職員の給与の状況

(1) 平均給料月額および平均年齢

区分	平均給料月額	平均年齢
一般行政職	321,200 円	42.2 歳
技能労務職	316,900 円	55.3 歳

(2) 初任給の状況

区分	学歴	初任給
一般行政職	大学卒	174,200 円
	高校卒	142,100 円
技能労務職	高校卒	139,500 円
	中学卒	131,500 円

4. 職員の勤務時間その他の勤務条件の状況

(1) 勤務時間

勤務開始時間	勤務終了時間	休憩時間
午前 8 時 30 分	午後 5 時 15 分	正午～午後 1 時

※本庁舎以外の施設においては、上記と異なる場合があります

(2) 休暇

▼年次休暇

・1 月 1 日を基準として、1 年につき 20 日

▼療養休暇

・負傷または疾病のため療養を要する場合に、勤務しないことがやむを得ないと認められる場合
・私傷病の場合は、90 日以内において必要と認められる期間

▼特別休暇

・選挙権の行使・結婚・出産・交通機関の事故・その他

特別な事由により職員が勤務しないことが相当である場合として規則で定める場合

・必要と認められる期間

▼介護休暇

・配偶者等で、負傷・疾病または老齢により日常生活を営むのに支障がある者の介護をするため、勤務しないことが相当であると認められる場合
・連続する 6 か月の期間内において必要と認められる期間

▼組合休暇

・職員が登録された職員団体の規約に定める機関の構成員として当該機関の業務等に従事する場合
・1 年につき 30 日

5. 職員の分限および懲戒処分の状況

▼分限処分 5 件

▼懲戒処分 1 件

6. 職員のサービスの状況 ※平成 27 年度新規取得者数

▼育児休業の取得者数 10 人

▼介護休暇の取得者数 0 人

7. 職員の研修の状況

▼派遣研修（受講者 51 人）

・茨城県自治研修所等各種研修機関派遣研修

▼特別研修（受講者 576 人）

・新任職員研修、プレゼンテーション研修、普通救命講習等

8. 職員の福祉および利益保護の状況

(1) 茨城県市町村職員共済組合の主な事業

▼短期給付事業

・病気やケガ・出産・休業・災害・死亡などの際に、組合員とその家族に医療や現金等の必要な給付を行う

▼長期給付事業

・組合員の退職・傷害・死亡の際に、年金や一時金の給付を行う

▼福祉事業

・健康保持増進事業（健康診査等）や保養所の運営、住宅資金等の貸し付けなどを行う

(2) 町の主な事業

▼健康診断

・定期健康診断やがん検診等を行う

▼メンタルヘルス対策

・ストレスチェックやメンタルヘルス相談事業を行う

(3) 利益の保護の状況

・勤務条件に関する措置の要求 0 件

・不利益処分に関する不服申し立て 0 件

安全・安心な生活のために

防犯対策を!!

交通防災課 ☎888-1111 (276-277)

安全・安心な生活のために、防犯意識・防犯対策を欠かすことはできません。常日頃から防犯意識をもって、その予防・対策に取り組み、皆さんで犯罪のないまちづくりを実現しましょう。

自動車盗難・空き巣要注意！ 茨城県内の自動車盗は全国ワースト1位!!

平成28年中の県の刑法犯認知件数※は、26,610件で全国ワースト10位、犯罪率※は912.2件でワースト8位となっています。特に「自動車盗」は、認知件数(1590件)・犯罪率(54.5件)ともにワースト1位となっており「空き巣」は犯罪率(47.1件)でワースト1位となっています。

町の刑法犯認知件数は392件で、県内ワースト23位となっています。また、昨年に比べ「車上ねらい」の発生件数は18件増加し、40件となっています。

※刑法犯認知件数……警察などにおいて犯罪の発生が認知された件数

※犯罪率……人口10万人あたりの犯罪発生件数(認知件数 ÷ 人口 × 10万人)

自動車盗					
刑法犯認知件数※			犯罪率※		
順位	都道府県	件数	順位	都道府県	件数
1位	茨城	1,590	1位	茨城	54.5
2位	大阪	1,577	2位	千葉	24.7
3位	千葉	1,539	3位	栃木	21.0

空き巣					
刑法犯認知件数※			犯罪率※		
順位	都道府県	件数	順位	都道府県	件数
1位	愛知	3,132	1位	茨城	47.1
2位	千葉	2,252	2位	愛知	41.9
3位	東京	2,171	3位	栃木	36.2
8位	茨城	1,374			

自動車盗を防ぐために

県南地方で自動車盗が多発しています。車両・駐車場への盗難防止対策を万全にし、愛車を盗難から守りましょう。

●車両への対策

- ▼チェーン付き車輪止め
- ▼隠しスイッチ※
- ▼イモビライザー
- ▼ハンドルロック
- ▼警報器の設置など



●駐車場への対策

- ▼人感センサーライトの設置
- ▼防犯カメラ・警報器の設置
- ▼門柱チェーンの設置など

※隠しスイッチとは、犯人が車両を盗もうとした際にエンジンが始動しないよう電気系・燃料系へ細工することです。未遂となった防犯対策の約半数が隠しスイッチです。取り付けに関しては自動車関連業者にご相談ください

空き巣を防ぐために

空き巣被害のうち、約5割が出入口や無施錠の窓からの侵入を受けています。外出する際は少しの間でも確実に鍵をかけましょう。

●自宅への対策

- ▼窓ガラスに防犯フィルムを貼りサッシには補助鍵をつける
- ▼敷地内にセンサーライト・防犯カメラ・警報器等の防犯装置を設置する
- ※防犯性能に優れたCPマーク表示のあるドアや窓を取り付けることも被害の防止に役立ちます

車上ねらいを防ぐために

車上ねらいの5割以上が無施錠で駐車中に発生しています。車両を離れる際は、短時間でも確実に施錠しましょう。また、車内にバッグや貴重品を置かないようにしましょう。

●車両への対策

- ▼車内のみえるところにカバンや財布を置かない
- ▼短時間でも施錠する
- ▼盗難防止機器をつける



阿見町の地域貢献・ 社会貢献活動団体



町民活動センター ☎888-2051 / 町民活動推進課 ☎888-1111 (272)

『町民活動センター』は、市民活動団体の情報や活動する場を提供するとともに、市民活動団体・企業・行政等の異なる特徴を持つ各主体が連携する協働によるまちづくりを推進しています。今回は、町民活動センターに寄せられた情報の中から『あみ観光ボランティアガイドの会』をご紹介します。

あみ観光ボランティアガイドの会

当会は、平成23年7月に町を好きな仲間たちが集まり発足した会です。私たちの故郷である町の自然・文化・歴史・遺跡を定例会や勉強会で学び、町を訪れた皆さんの思い出に残るよう「おもてなしの心」をもって町の案内「ボランティアガイド」をしています。ボランティアガイドでは主に以下の2コースをご案内しています。

- ▼大正11年(1922年)に設置され、今も町に数多く残る霞ヶ浦海軍航空隊の遺構【霞ヶ浦海軍航空隊本部方位盤(茨城大学農学部キャンパス内)・海軍航空隊殉職者慰霊塔(中郷保育所前)等]を巡るコース
- ▼予科練習生をしのぶ予科練平和記念館と雄翔館(武器学校敷地内)を巡るコース

これらのコースに加えて、昨年の11月27日には、町観光協会と協力して町の福田地区で行われている子孫繁栄と豊作を祈る奇祭「福田の馬鹿祭り」を町内外の皆さんにご紹介しました。



▲▼毎月多くの皆さんをご案内します



▲福田の馬鹿祭り

また、ボランティアガイド以外にも、古地図をもとに戦国時代の武将伊達政宗が龍ヶ崎市の陣屋から追原の竹生山蔵福寺ちくぶざんぞうふくじに、寛永2年(1625年)に訪れたとされる際の足取りを探る講座を昨年の12月3日に実施しました。

私たちはこれからも地域と一体となって町を盛り上げるために、一緒に活動していただける会員を募集しています。入会に際して特別な資格は必要ありませんので、活動に興味のある人は下記までお気軽にご連絡

ください。なお、ボランティアガイドを希望される人は、ご希望のテーマや時間に合わせてコースを設定いたしますので、町観光協会(役場商工観光課内☎888-1111)へご連絡願います。

活動日時 毎月第4水曜日午前10時～正午およびボランティアガイドの申込のあった日
活動場所 町内および周辺観光地域
問合せ 『あみ観光ボランティアガイドの会』 杉本 ☎090-4202-0180
 ホームページ: <http://my-ami.net/>

次回の「NPO・ボランティア設立・運営勉強会」は、3月17日(金)実施予定です。市民活動団体の活動日時やその他講座についての情報は、町ホームページまたは町民活動センターだよりをご覧ください。

地域で活躍する

シルバークラブ



～シルバークラブの設立と会員の参加をお待ちしています～

高齢福祉課 ☎888-1111(142) / 町シルバークラブ連合会(福祉センターまほろば内) ☎875-6950

現在、町内には35のシルバ

ークラブ(単位クラブ)があります。1550人ほどの会員の皆さんが、単位クラブ内での活動や、町シルバークラブ連合会主催のスポーツ活動や文化活動に積極的に参加し、生きがいづくり・健康づくり・仲間づくりのために、元気に活動しています。

今回は、町シルバークラブ連合会が行っている主な事業活動を紹介いたします。

今回は、町シルバークラブ連合会が行っている主な事業活動を紹介いたします。

スポーツ活動への取り組み

■ **いばらきねりんんスポーツ大会**

県社会福祉協議会が主催する『いばらきねりんんスポーツ大会』に出場しています。

町シルバークラブ連合会が主催するグラウンドゴルフ・輪投げ・ペタンク・クロッケーの各大会で勝ち抜いた選手の皆さんが、町の代表として大会に出場します。

平成25年度・26年度では、ペタンクとグラウンドゴルフの部門で優秀な成績をおさめ、全国大会に出場しました。

■ **グラウンドゴルフ競技会**

町総合運動公園で、第2・第4金曜日に定例競技会を

開催しています。

競技会では毎回100人以上の選手が、日ごろの練習の成果を発揮して元気に競技に励んでいます。



▲グラウンドゴルフ競技会

輪投げ大会

参加者が毎回300人を超える人気のある大会です。会場の町民体育館では、毎回熱戦が繰り広げられます。

■ **ペタンク・クロッケー大会**

年に1回、県大会に出場する町の代表を決定するため、町総合運動公園で大会を開催しています。

シャフルボード大会

数年前から町民体育館で開催しています。大会が近づく、競技の練習ができる町福祉センター『まほろば』では、たくさんの方の練習を行います。

文化活動への取り組み

演芸会

年に2回開催するイベントです。カラオケ・舞踊・民謡・郷土芸能など、さまざまな演目が上演され、会員の腕を披露する絶好の場となっています。観覧を希望する人も多く、会場である本郷ふれあいセンターは、毎回約300人の観客であふれます。



▲まほろば演芸会

単位クラブ交流会

単位クラブ間の親睦を図るために、各行政区の公会堂等を利用した交流会を行っています。年間を通して開催し、平成28年度は22クラブ11組の皆さんが参加し、楽しく有意義な時間を過ごしました。

わくわく美術展

県民文化センターで開催される『わくわく美術展』へ多数の作品を出展しています。

平成25年度から3年連続で書と工芸の部門で知事賞をいただきました。平成28年度も12作品を出展しました。

介護施設訪問

町内2つの介護施設に入所しているお年寄りの訪問を行っています。施設側からも歓迎され、継続して行う活動になっています。

子どもとのふれあい活動

町シルバークラブ連合会と地域の子どもの育成会等が共同で行う事業です。

子どもと高齢者のふれあいのなかで、子どもの健全な育成や、高齢者の生きがいを高めることを目的に行われています。平成28年度は22の単位クラブが活動に参加しました。

シルバークラブに参加してみませんか？

町では、シルバークラブの参加・設立についての支援やシルバークラブへの補助金の交付を行っています。

シルバークラブに興味がありましたら、活動に参加してみませんか。上記問合せ先へご連絡をお待ちしています。

高 齢 福 祉 社

住み慣れた地域で元気で生き生きと暮らすために 介護予防・日常生活支援総合事業 (総合事業)が始まります

高齢福祉課介護支援係 ☎888-1111 (140・143)

高齢化が進むにつれて、ひとり暮らしや高齢者のみの世帯、認知症の高齢者の増加が予想されます。住み慣れた地域で、いつまでも元気で生活するために、地域全体で高齢者を支えるとともに、介護が必要な状態にならないよう、自分自身でも予防することが大切です。そのため、生活支援総合事業(以下、総合事業)を4月から開始します。

総合事業の概要

総合事業は、「介護予防・生活支援サービス事業」と「一般介護予防事業」から構成されます。総合事業の開始に伴い、これまでよりサービスの選択の幅が広がり、ひとりひとりの状況に応じたサービスを利用できます。

介護保険制度の予防給付(要支援者に対するサービス)のうち、訪問介護(ホームヘルプサービス)と通所介護(デイサービス)を総合事業に移行します。

※訪問介護と通所介護以外の予防給付(介護予防福祉用具貸与など)に変更はありません

総合事業サービスの種類

■**介護予防・生活支援サービス事業**

① 介護予防訪問サービス

ホームヘルパーによる入浴や食事などの生活の支援が受けられます。既存の介護予防訪問介護に相当。

② 介護予防通所サービス

施設に日帰りで通い、食事入浴などのサービスが利用できます。既存の介護予防通所介護に相当。

③ 自立応援通所サービス(ミニデイサービス)

町社会福祉協議会で実施する、常時の見守りが必要ない人を対象としたミニデイサービスです。食事の提供や入浴サービスはありません。

※この他、町が新たに設定した独自のサービスを順次追加していく予定です

■ 一般介護予防事業

介護予防教室などの介護予防のための事業を実施します

総合事業の利用対象者

要支援1・2の人と「基本チェックリスト」により事業対象者と判定された65歳以上の。要支援1・2の人で訪問介護や通所介護の利用者は、要支援認定更新の際に総合事業に移行します。

※総合事業以外の予防給付を利用する場合は、要支援認定が必要です

サービス利用の流れ

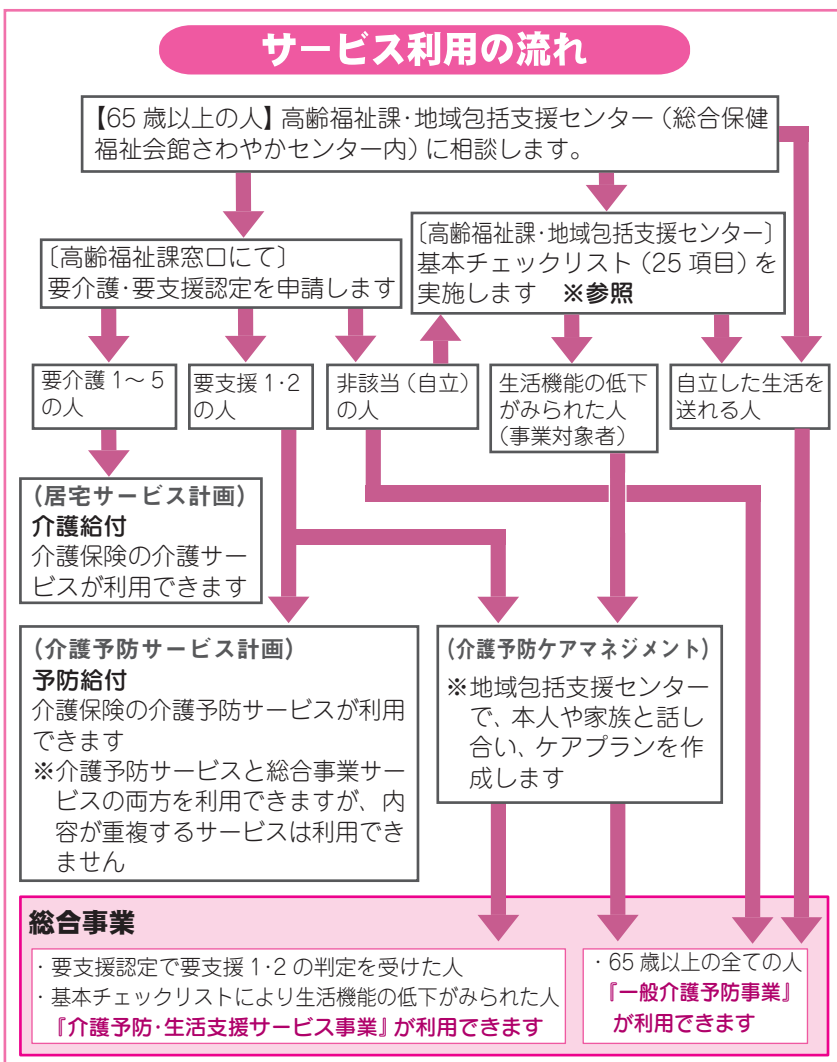

※心身の状況や利用したいサービスによっては、要介護・要支援認定(新規・更新)を受けずに、「基本チェックリスト」の確認のみで、サービスを利用することができるようになります

4月1日から—

新しくなります 国民健康保険証

国保

国保税
納めて安心
わが家の健康

国保年金課国保係 ☎888-1111 (131~133)

こくほこくほこくほ	国民健康保険 被保険者証	有効期限	記号	阿見
	氏名		番号	
	生年月日		性別	
	資格取得年月日			
	世帯主氏名			
	住所			
	交付年月日			
	保険者の名称及び印	茨城県稲敷郡 阿見町		
	保険者番号	080580		
			阿見町役場 電話029(888)1111(代表)	

※退職者医療制度用は帯が緑色です。また、記載内容も一部異なります

(裏面)

注意事項 保険医療機関等において診療を受けようとするときは、必ずこの証をその窓口で渡してください。

備考

* 以下の欄に記入することにより、臓器提供に関する意思を表示することができます。記入する場合は、1から3までのいずれかの番号を○で囲んでください。

1. 私は、脳死後及び心臓が停止した死後のいずれでも、移植の為に臓器を提供します。
2. 私は、心臓が停止した死後に限り、移植の為に臓器を提供します。
3. 私は、臓器を提供しません。
《1又は2を選んだ方で、提供したくない臓器があれば、×をつけてください。》

【 心臓・肺・肝臓・腎臓・膵臓・小腸・眼球 】

[特記欄:]
署名年月日: 年 月 日
本人署名(自筆): 家族署名(自筆):

※保険証の裏面にある臓器提供意思表示欄の記入は被保険者の任意であり、必ずしも記入しなければならないものではありません。また、記入の有無により受けられる医療内容に違いは生じません。臓器提供意思表示欄に貼り付ける個人情報保護シールを添付しますので、ご活用ください

後期高齢者医療制度の保険者証は 8月1日付で更新となります

後期高齢者医療制度の保険証の有効期限は7月31日までとなっています。新しい保険証は7月下旬に郵送します。

なお、国民健康保険の有効期限(3月31日)とは異なります。

後期高齢者医療被保険者証	
有効期限 平成29年 7月31日	
被保険者番号	
被住所	
被氏名	

国 民健康保険証を4月1日付で更新します。保険証は個人ごとのカード型になっていきます(左図参照)。3月末日までに郵送しますので、新しい保険証が届いたら内容をよく確かめてください。

取り扱い上の注意

個人ごとのカード型のため、紛失や汚損にご注意ください。また、保険証の再交付を希望する場合には、身分証明書(運転免許証など)を持

参のうえ、世帯主または同一世帯のご家族が国保年金課窓口に届け出てください。
※有効期限を過ぎた古い保険証は、切り刻むなどして処分するか、国保年金課窓口までご返却ください

町外の施設(入所・入院)等の所在地に住民登録をしている人は:

国保年金課窓口へ届け出が必要ですが、必要書類(▼必要書類)▽入所(入院)証明書または在園

証明書▽該当する人の新しい保険証▽印鑑)。
学 保険証も更新です
修学のために住所を他市町村に異動している人は、毎年4月に学保険証の届け出が必要です(▼必要書類)▽在学証明書▽該当する人の新しい保険証▽印鑑)。国保年金課窓口で手続きをしてください。

この届け出により、本人の現住所が記載された保険証を発行します。
※修学を終えた場合には、町国保の加入資格を失います。世帯主は町に資格喪失届を提出し、該当する人の保険証を国保年金課窓口へ返却してください



国民年金保険料 の額と納め方



国保年金課国民年金係 ☎888-1111 (136・137)

保 険料を未納にすると、生活の支えとなる年金が受けられなくなる場合もあります。忘れることなく納めましょう。

■保険料の額

保険料は、20歳から60歳まで納めることとなります。毎月の保険料は翌月末日までに納付することになっています。

▼保険料：平成29年度は月額16,490円、平成30年度は16,340円

▼付加保険料：月額4,000円。付加保険料を納付すると、2,000円×付加保険料納付済月数—で計算された金額が、老齢基礎年金に加算されます

※納めた保険料は、全額社会保険料控除の対象となります

■納め方

①納付書(現金)で納付

日本年金機構から送付された納付書で、銀行・郵便局・農協・漁協・信用金庫・労働金庫・信用組合・コンビニエンスストア—で納めることができます(役場・出張所では取り扱いできません)。

②納付書(現金)による前納で納付

納める月が早いほど割引額が多くなります。

その年度の一定期間の保険料を前もってまとめて納める(前納)と、保険料が割り引きされてお得です。

▼2年前前納…割引額14,400円

▼1年前前納…割引額3,510円

▼半年分前納…割引額8,000円

③口座振替で納付

口座振替なら納付書(現金)で納めるより割引額が多くお得です。

▼2年前前納…割引額15,640円

▼1年前前納…割引額4,150円

▼半年分前納…割引額1,120円

▼毎月納付は2種類

▼早割(当月末振替)…月々50円割引(例：4月分の保険料を4月末日に振替)

▼翌月末振替…割引なし(例：4月分の保険料を5月末日に振替)

▼口座振替手続きに必要なもの
▼年金手帳または納付書等

基礎年金番号のわかるもの

▼通帳▼金融機関届出印

※口座をお持ちの金融機関・郵便局窓口または年金事務

所でお申し込みください

④その他

電子納付やクレジットカードを利用した納付もできます。

▼口座振替で前納するのがお得です

納付方法	1 か月分	6 か月分	1 年分	2 年分
現金支払い(月々)	16,490 円	98,940 円	197,880 円	393,960 円
現金支払い(前納) 【割引額】	—	98,140 円 【800 円】	194,370 円 【3,510 円】	379,560 円 【14,400 円】
口座振替(早割) 【割引額】	16,440 円 【50 円】	98,640 円 【300 円】	197,280 円 【600 円】	392,760 円 【1,200 円】
口座振替(前納) 【割引額】	—	97,820 円 【1,120 円】	193,730 円 【4,150 円】	378,320 円 【15,640 円】

※納めていない期間の保険料については、納付期限から2年を経過すると時効により納められなくなります

※時期により前納できる期間に制限があります

☎825-1170

※詳しくは土浦年金事務所
にお問い合わせください

平成29年4月より、現金・クレジットカード納付についても2年前納付をご利用いただけます

町運動普及推進協議会だより



みなさんお元気ですか？

春の陽気が待ち遠しい今日このごろです。暖かい日は外へ出て春を感じてみませんか？

町運動普及推進協議会事務局（健康づくり課内） ☎888-2940



▲オリジナルストレッチ「花体操」

町運動普及推進協議会は、町民の皆さんに、健康を維持するための運動の普及活動を行うボランティア団体です。

今回は、昨年の10月23日に、総合保健福祉会館「さわやかセンター」で開催された『さわやかフェア2016』での活動の様子などを紹介します。

■さわやかフェア2016 『健康体操コーナー』

町運動普及推進協議会では、日ごろの活動のPRと運動習慣づくり推進のために、4つの運動を町民の皆さんと行いました。

▼オリジナルストレッチ「花体操」：唱歌『花』に合わせてゆっくり全身をストレッチします。

▼ペットボトルラクロス…

ペットボトルを再利用した道具を使ってキャッチボールを



▲スクエアステップ

▼スクエアステップ：床のマス目をお手本通りの順番に踏み進みます。さまざまな難易度のステップがあり、体と頭の運動になります。



▲タオル体操

▼「タオル体操」：タオルを使い、脇や背中等の上半身のストレッチを行いました。

当日は一日を通してたくさんの方の皆さんに会場にいらしていただき、私たちも張り切って活動することができました。

参加された人からは「久しぶりに体を動かして楽しかった」「体がのびて気持ち良かった」などの声をいただき、私たちも励みになりました。

今回のさわやかフェアのように、いろいろな世代の皆さんにふれあうことができる機会を



▲ペットボトルラクロスで使う道具

するレクリエーションです。

ペットボトルという身近なものを利用して、遊び感覚で体を動かすことができるため、子どもから大人まで楽しめます。使用する道具は簡単に作るができます。日ごろ運動する時間を取ることができないお父さんやお母さん等の若い世代の皆さんも、お子さんと一緒にご家庭で楽しんでみてはいかがでしょうか。

私たちは、毎回参加者の皆さんの顔を思い浮かべながらプログラムを考えています。

1時間の教室ですが、終了時には皆さんの表情が明るくなり「体が軽くなったよ」「ゲームが面白くてたくさん笑ったよ」などの声も聞かれ、私たちにとって大変うれしくやりがいを感じる瞬間でもあります。

これからも身近な場所で健康づくりのための運動を続けていけるよう、地域の皆さんと共に活動に取り組んでいきたいと思っております。

町運動普及推進協議会の活動のひとつに「つるかめ教室」があります。シルバークラブを中心とした地域の団体を対象に、町運動普及推進員が月に1回、各地区に出向き、体操などを行う教室です。

健康づくりや介護予防、認知症予防を目的として、生活の中で手軽にできる簡単なストレッチや、軽めの筋トレに、レクリエーションを加えて参加者の皆さんと楽しみながら体を動かしています。

通して、健康づくりや運動習慣についての知識をもっと広めていき「健康長寿のまち」を目指していきたいと思っております。

■つるかめ教室での活動とおして

消費者コーナー

『町消費生活センターだより』 28年度・第4回

消費者問題のご相談は、
お気軽に下記まで！

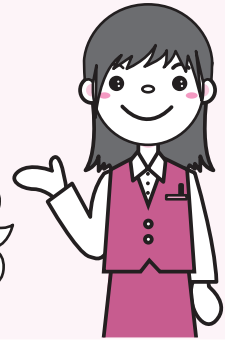

若者向け悪質商法被害防止共同キャンペーン中です

進学・就職シーズンは若者の消費者被害が増加します。社会経験が乏しく、契約についての知識が不足している若者を狙って悪質業者はさまざまな手口で近づいてきます。もうけ話で若者に近づき、契約の際に消費者金融などから借入をさせて支払わせるケースもあり、被害金額が高額になる傾向があります。うまい話にだまされないようにしましょう。

簡単にもうかる！？ うまい話に気をつけて！！

事例 大学の先輩から誘われ投資セミナーに参加した。セミナー主催者から投資で簡単にもうかる方法が分かる情報商材 DVD の購入を勧められた。セミナー参加費用と合わせて 20 万円と言われた。高額だったので払えないと断ると、学生ローンを組めば大丈夫、簡単にもうかるからすぐ返済できるといわれ学生ローンを組んで契約した。DVD を視聴したが全く理解できなかった。高額なので解約したい。

アドバイス

- 簡単にもうかる「うまい話」はありません。先輩や友人からの誘いであっても、必要のない契約はきっぱり断るようにしましょう。
- 悪質業者の場合、解約に応じてくれなかったり、連絡が取れなくなったりするケースもあります。消費者被害を防ぐためには、よく分からない契約をしないことが一番の方法です。



◎町長からのメッセージ

町では、悪質商法や詐欺などの未然防止および早期救済のため、平成 16 年度から消費生活センターを開設し、町民の皆さまからのご相談に対して、消費生活に関する資格を有した専門の相談員が対応しております。しかしながら、近年、インターネットや電子マネーの普及により生活は便利になる一方、環境の変化によって生じるトラブルはますます多様化・複雑化し、高齢者や若者などの契約弱者を狙った悪質商法や二重電話詐欺などの被害が後を絶ちません。町ではこれからも、町民の皆さまが安全・安心な消費生活を送れるよう相談体制の充実を図るとともに、広報紙やホームページでの注意喚起や出前講座の開催など、消費者行政を推進してまいります。町民の皆さまには、日ごろより消費生活センターが発信する情報をよくご確認いただき、消費生活に関してお困りのことや気になることがありましたら、お気軽に消費生活センターまでご相談くださいますようお願い申し上げます。

阿見町長 天田富司男

問い合わせ：▼町消費生活センター ☎888-1871 (ファクシミリ兼用/月～金
曜日の午前 9 時～午後 4 時 ※土・日・祝日は消費者ホットライン ☎188 へ)
ホームページ http://www.town.ami.lg.jp/soshiki/21-7-0-0-0_1.html
▼商工観光課 ☎888-1111 (171)



図書館へようこそ!

開館時間

火～金曜日/午前 9 時～午後 7 時

※土・日・祝日は午後 5 時まで

問い合わせ ☎ 887-6331

町立図書館は、どなたにでもご利用いただける、町の生涯学習施設です。地域の皆さんの心と生活の豊かさと、町の活性化のための活動を支援しています。中央公民館と同じ敷地内にあり、交通も至便な場所で広い駐車場も完備しています。まだいらしたことがない人も、どうぞお気軽に図書館へお出かけください。



■ 図書館ってどんなところ？

図書館では、約 15 万冊ある図書や、新聞・雑誌・視聴覚資料 (CD や DVD) などを、無料で閲覧・借りることができます。図書館のホームページ (http://www.town.ami.lg.jp/soshiki/22-4-0-0-0_1.html) でも簡単に図書・雑誌・視聴覚資料の検索ができますので、一度のぞいてみてください。

■ 図書館ではどんなことができるの？

図書や雑誌などを読んだり借りたりするほかにも、CD や DVD を視聴することもできます。また、学習スペースを使用したり、インターネットを使って調査をしたりすることもできます。探し方や調べ方がわからない時は、お手伝いしますので、お気軽にカウンターやお近くの職員にお申し出ください。また、ご年配の人にも読みやすい大活字本、さわって楽しめる仕掛け絵本や点字図書、外国語の本なども所蔵しています。

■ 利用するにはどうしたらいいの？

館内で資料を見るのはどなたでも利用できます。図書カードのご提示は不要です。図書館の資料 (本・雑誌・視聴覚資料) を館外貸出するときや館内のパソコンを使用するときは図書カード

▼ 図書カードを作れる人

対 象		貸出内容
住民票が町にある人	年齢制限	図書:無制限・雑誌:10冊・視聴覚資料:3点
町内在勤・在学の人	なし	図書:5冊・雑誌:5冊・視聴覚資料:3点
住民票が町外にある人	18歳以上	

が必要です。現住所の記載された身分証 (学生証・保険証も可) をお持ちいただければ、その場で発行できます。

図書カードは、各公民館図書室と共通です。カードを作るときは必ず本人が来館し、手続きをしてください。貸出期間は、図書・雑誌が 14 日間、視聴覚資料が 7 日間です。次の予約がない資料は、一度だけ 7 日間の延長が可能です。

図書カードのパスワードを登録すると、インターネットや検索端末から資料の予約ができます。また、予約資料の入荷連絡にはメールアドレスの登録が便利です。随時登録できますので、ぜひご利用ください。

■ 読みたい本の所蔵がない！

図書館で所蔵していない本をリクエストできます。ただし、リクエスト用紙の提出は、購入の可・不可に関わらず、月に 1 人 1 枚まで、出版 1 年以内の図書に限ります。(検討の結果、リクエストのご希望に添えない場合もあります。)

国立国会図書館・県立図書館・県内の公立図書館および茨城大学・県立医療大学の資料を取り寄せて借りることもできます (「相互貸借」といいます)。「相互貸借」は月に 1 人 5 冊 (国立国会図書館の資料は、年に 1 人 4 冊) までです。

※リクエスト・相互貸借は町内在住・在勤・在学の人に限りです。申込書は、本人が来館して提出してください

■ 貸出し以外のサービスはないの？

図書館やボランティア団体、地域の皆さんが企画したさまざまな企画やイベントに参加できます。『広報あみ』お知らせ版の「図書館だより」や、図書館で配布している「あみ★ライブラリー」のほか、貸出レシートに記載するなどして、毎月のイベントをご紹介します。また、2階視聴覚室を学習スペースとして開放しています。どうぞご利用ください。

特別選書コーナー	毎月の開催テーマにちなんだおすすめの図書などをご紹介します。
映像資料上映会	毎月 2 回、児童向けと一般向けの上映会を開催しています。また、上映作品に関する本も展示しています。
講演会や講座・教室	夏休みや生涯学習フェスティバルに合わせて、さまざまなイベントを企画しています。
幼児・児童向け読み聞かせ	【絵本】『おはなしポシェットの会』の皆さんが毎週火曜日に、【紙芝居】『紙芝居レインボー』の皆さんが毎月第 1 日曜日に、それぞれ読み聞かせをしています。赤ちゃんからご参加いただけます。
ブックスタート	町の 4 か月児健診会場で、該当者にブックスタートパックの手渡しと読み聞かせを実施しています。
赤ちゃんタイム	毎週火曜日午前 10 時～正午まで、赤ちゃん連れの利用者優先の時間帯を設けています。
ちびっこコンサート	年 4 回、童謡を中心としたピアノコンサートを開催しています。
古本市	さわやかフェアなどに合わせて、除籍本の無料配布を行っています。
雑誌広告掲載制度	民間事業者等の皆さんに、雑誌を広告媒体とする情報発信の場を提供しています。

※図書館の利用方法などについてご不明な点は、お気軽に図書館 (☎ 887-6331) にお問い合わせください

予科練平和記念館だより

予科練平和記念館ホームページ <http://www.yokaren-heiwa.jp/>

予科練平和記念館 ☎891-3344 開館時間: 月曜日を除く午前9時～午後5時

収蔵資料展『旗と手紙』開催中

今回の資料展では、予科練平和記念館にご寄贈いただいた資料の中から未公開であった『寄せ書きされた日章旗』と『予科練習生の手紙』を展示しています。

本展示では、出征する人へ家族から送られた日章旗4点のほか、丙種第六期海軍飛行予科練習生の桑原幸男氏が家族へ送った手紙12点を展示しています。

▼期 日: 3月12日(日)まで

▼場 所: 予科練平和記念館 20世紀ホール ※月曜日休館。月曜日が祝日の場合は翌火曜日が休館

▼時 間: 午前9時～午後5時(入館は4時30分まで)

▼観覧料: 常設展チケットでご覧いただけます



▲桑原幸男氏

『おはなしとむかしあそびの会』開催

予科練平和記念館にある、選び抜いた絵本で読み聞かせを行います。その後は、「むかしの遊び」や「バルーンアート」で楽しく遊ばしましょう。お子さんと一緒にご参加ください。

▼期日: 3月11日(土)

▼時間: ①午前11時～11時30分 ②午後2時～2時30分

▼場所: 予科練平和記念館情報ラウンジ

▼対象: 小学生まで ※未就学児は保護者同伴でお願いします

▼参加料: 無料

▼その他: 事前予約不要。当日直接お越しください

●『おもちゃの病院』を同日開催します

壊れたおもちゃをご持参いただければ『おもちゃドクター』が直します。おもちゃの診察は原則無料ですが、部品代・材料代等の実費をいただく場合があります。

修理できるおもちゃの種類など、詳しくは予科練平和記念館にお問い合わせください。

▼受付時間: 午前10時～正午、午後1時～3時

▼その他: 事前申込不要。当日直接お越しください

講演会『レイテ島の戦い』開催

▼日 時: 3月26日(日) 午後2時～3時30分

▼場 所: 予科練平和記念館情報ラウンジ

▼内 容: 大東亜戦争の勝敗を決めたと言われるレイテ島の激しい戦い。日米両軍はそこで陸海空の総力を挙げて戦いました。今回の講演会では、レイテ島での守備部隊の奮戦と特攻隊に焦点を当てて考察します

▼講 師: 大橋良一氏(予科練平和記念館 歴史調査委員)

▼参加料: 無料

▼その他: 事前申込不要。当日直接お越しください

<p>当社はマンション・3層等の 施工経験が豊富です。</p> <p>太陽光発電システム</p>  <p>○屋根の電気代はおまかせ! ○補助金制度を上手に利用! ○余った電気は売電可能!</p>	<p>住まいのことなら 美都住建へ</p> <p>家の耐震等が心配という方には、当社のホームウェル耐震診断士が無料でアドバイスさせていただきます。</p> <p>土台と梁、柱、柱を覆った構造用下地材で固定するため耐力が分散し、高い安定した構造耐力が得られます!!</p> <p>●新築住宅に関する事は 美都住建 検索</p>	<p>もっと楽しく快適に! リフォームしませんか?</p> <p>リフォームアドバイザーが親切・丁寧に 対応させていただきます。</p> <p>Before After</p> <p>屋根 外壁 水廻り 外構...etc</p> <p>美都和</p>
<p>建築業知事免許(般-24)第22375号 【本 社】阿見町実穀1283-10 (株)美都住建 TEL.029-842-7196 【阿見町 和】阿見町中央1-5-32</p>		<p>茨城県知事免許(5)第5548号 (有)美都和 阿見町中央1-5-32 TEL.029-891-2200</p>

町税・国保税・後期高齢者医療保険料・介護保険料は

納期限までに納めましょう！

税金は定められた期限までに自主的に納税されなければならないものとされています。納期限内の自主納税にご協力ください。(参考法令:地方税法 20 条の 5、国民健康保険法第 81 条、国税通則法第 10 条)

収納課 ☎888-1111 (146・148)

平成 29 年度 納期月・納期限一覧

納付月	納期限	税(料)目					
		固定資産税	軽自動車税	町・県民税	国民健康保険税	後期高齢者医療保険料	介護保険料
4月	5月 1日(月)	第1期					第1期
5月	5月31日(水)		全期				
6月	6月30日(金)			第1期			第2期
7月	7月31日(月)	第2期			第1期	第1期	
8月	8月31日(木)			第2期	第2期	第2期	第3期
9月	10月 2日(月)				第3期	第3期	
10月	10月31日(火)			第3期	第4期	第4期	第4期
11月	11月30日(木)				第5期	第5期	
12月	12月25日(月)	第3期			第6期	第6期	第5期
平成30年 1月	1月31日(水)			第4期	第7期	第7期	
2月	2月28日(水)	第4期			第8期	第8期	第6期
3月	4月 2日(月)				第9期		

納税は、安心・確実・便利な口座振替で！

口座振替をご利用の場合は、各納期限の日に口座から引き落としをします。4月から口座振替をご希望の際は、3月中に手続きをお願いします。口座振替の手続き等で不明な点は、下記までお問い合わせください。

◎問い合わせ 役場 ☎888-1111 ▼収納課 (146・148) ▼税務課 (151～156) ▼国保年金課 (131～135)

お気軽にご相談ください！！

相続、抵当権抹消、贈与(不動産の登記名義変更)
*全国の不動産に対応・遺言書・相続放棄・成年後見

阿見町役場
阿見小学校
阿見中学校

〒270-0202 茨城県稲敷郡阿見町中央一丁目4番8号
神林ビル202号室 あみ司法書士事務所
(簡裁訴訟等代理関係業務認定) 司法書士 橋一樹

郵便局
コンビニ

TEL 029-804-0382
E-mail:ami-shihoushyoshi@jcom.zaq.ne.jp

あみ司法書士事務所 (神林ビル2階)
(平日 午前9:00～午後6:00)
・上記以外の時間帯や、土日祝日も対応致します。
・面談は、事前のご予約が必要です。

春のお祝いに、本のプレゼントを！

図書カード は全国共通です。
ご入学、ご進学のお祝いだけでなく、
ちょっとしたお礼にもご利用ください。

オークスブックセンター阿見店

平日10時～21時 土日祝9時30分～21時
カスミフードスクエア阿見店(R125号バイパス沿い)2階
稲敷郡阿見町中郷2-7-24 TEL 029-891-2322 <http://www.oaksbc.co.jp>

まちの できごと

年末の交通安全キャンペーン実施

平成28年11月30日、年末の交通安全キャンペーンが実施されました。

当日は牛久地区交通安全協会阿見支部・町交通安全母の会等、各種団体の皆さん約60人が参加し、通行人や運転手へ交通ルールの遵守・交通マナーの向上を呼びかけました。町では今後も各種団体と連携し、交通安全啓発活動を推進していきます。



JRA美浦トレーニングセンターから防犯カメラ4台

平成28年12月16日、JRA美浦トレーニングセンターから防犯カメラ4台が寄贈されました。防犯カメラは吉原区画整理地区内のふれあいの杜公園付近に設置され、周辺地区の防犯のために活用させていただきます。ありがとうございます。



専用柱の高所に設置された防犯カメラ

インフォメーション

お知らせ 町内産たけのこの出荷および販売について

町内産たけのこの出荷および販売を行うためには『阿見町における管理計画』に基づき生産者台帳への登録と出荷前検査等が必要になります。

まだ生産者台帳に登録していない人や、詳細につきましては左記にお問い合わせください。
 ■農業振興課 ☎ 888-1111 (183)

お知らせ 陸上自衛隊霞ヶ浦飛行場「夜間飛行訓練」

ヘリコプター3・4機による標記訓練を行います。
 ▼日時 3月14日(火)～16日(木) 日没から約3時間以内(各機2時間基準)
 ■陸上自衛隊航空学校霞ヶ浦校総務課 ☎ 842-11211 (3420)

募集 JRA美浦トレセンから初心者乗馬クラス参加者募集

JRA美浦トレーニングセンターでは美浦村近郊にお住まいの乗馬初心者・未経験者を対象とした初心者乗馬クラスを開

催します。詳細は左記をご覧ください。

▼期日 4月5日(水)～平成30年3月30日(金)の毎週水・金曜日 ※祝日および春・夏・冬休み等の期間を除く

▼時間 午前8時30分から4時 間程度

▼場所 美浦トレーニングセンター乗馬苑(美浦村美駒)

▼対象 美浦トレーニングセンター近郊に在住で1年間継続して活動できる18歳～40歳の人

▼募集人数 10人(応募者多数の場合抽選)

▼参加料 無料 ※スポーツ安全保険に加入すること

▼申込期間 3月8日(水)まで

▼申込方法 氏名(ふりがな)・住所・生年月日・年齢・電話番号を記入し、往復はがき、またはメールで左記に申し込む

▼その他 当選者は3月23日(木)に開催される説明会に必ず出席すること。欠席の場合以降の活動に参加することができません。

■美浦トレーニングセンター乗馬苑 〒300-0104 93 稲敷郡美浦村美駒 2500-2

☎ 885-5932

http://jra.jp/news/201701/011501.html

niho-riding@jra.go.jp

011501.html

〈広告欄〉

介護用品・福祉用具のレンタル、販売
高齢者向け住宅改修工事請負
株式会社 樹里 介護事業部
 〒300-0333 阿見町若栗1766-3
 TEL: 887-3421 FAX: 887-3422
 介護保険指定事業者番号 0873800502

当社の福祉用具専門相談員がお客様のご質問、ご相談に応じます。



想い伝える贈りもの
サラサ館 阿見中央店
 TEL: 840-2438
 「樹里」店内に併設

家具の店 **樹里**
 TEL: 887-3421
 一般家庭用家具からオーダー家具まで

募集
福祉センターまほろば
「体操教室」参加者募集

▼期日 4月～平成30年3月の
▼1 毎週火曜日 2 毎週金曜日
※休館日は休講

▼時間 1 午前10時～11時30分
2 午前9時30分～11時40分

▼場所 福祉センターまほろば
▼内容 ▼火曜日：認知症予防
と介護予防を指した体操
▼金曜日：シルバーハビリ体操
▼講師 ▼火曜日：いきいき元
気体操教室指導員 ▼金曜日：
町シルバーハビリ体操指導
士会

▼対象 町内在住の60歳以上
の人
▼参加料 無料(教材費は自己
負担)

▼申込方法 事前に左記にお問
い合わせください
▼その他 上履き持参。体操の
できる服装でお越しください
福祉センターまほろば
☎887-3969

▼期日 3月7日(火)
▼時間 午前10時～正午
▼場所 町シルバー人材センタ
ー(総合保健福祉会館別館)

▼対象 当センターの趣旨に賛
同し健康で働く意欲のある町
内在住の60歳以上の人(入会
承認制)

▼期日 4月4日(火)～平
成30年3月30日(金)
▼勤務日時 火～金曜日の週4
日 午前8時30分～午後5時
15分(7時間45分勤務) ※
祝日を除く、勤務時間につい
ては相談可

▼勤務内容 町国際交流協会の
運営事務全般
時給 830円
▼募集人数 1人
▼応募条件 ▼パソコン操作
(ワード・エクセルなど)がで
きる ▼文書作成の経験がある
▼姉妹都市との通信に必要な
英語能力があると望ましい
▼応募期間 3月15日(水)まで
※土・日を除く
▼応募方法 ▼履歴書(3か月
以内撮影の写真貼付) ▼職務経
歴書を左記に提出する ※郵
送可(応募期間内必着)
▼選考方法 書類選考・面接(日
程は後日連絡)
▼政策秘書課 ☎888-1
1111(281)

▼期日 3月7日(火)
▼時間 午前10時～正午
▼場所 町シルバー人材センタ
ー(総合保健福祉会館別館)
▼対象 当センターの趣旨に賛
同し健康で働く意欲のある町
内在住の60歳以上の人(入会
承認制)

お知らせ
町シルバー人材センター
から

●入会説明会開催

▼期日 3月7日(火)
▼時間 午前10時～正午
▼場所 町シルバー人材センタ
ー(総合保健福祉会館別館)

▼対象 当センターの趣旨に賛
同し健康で働く意欲のある町
内在住の60歳以上の人(入会
承認制)

●「自宅のミニ店舗」引き受
けます
軽易な大工仕事、ふすま・網戸
の張り替え、庭木のせん定など
(公社)町シルバー人材セン
ター ☎888-2036

成田空港パスポート (N. PASS) で成田空港を楽しもう!!

成田国際空港株式会社が発行する成田空港をお得に
利用できる成田空港パスポート (N.PASS) が町民の皆
さんにも発行されることになりました。この機会にぜ
ひ N.PASS をご利用ください!!

- ▼**どうしてお得なの?** N.PASS を成田空港内や関連
施設で提示すると以下のサービスを受けられます
- 1 空港内店舗での商品割引や記念品サービス (N.
PASS 取扱店のみ)
 - 2 日帰りの利用に限り、空港内店舗で1,000円以上
買い物をした場合、レシート(当日分に限り)を提
示すれば自動車1台につき駐車場3時間無料
(P1・P2駐車場のみ)
 - 3 航空科学博物館(芝山町岩山)入場料2割引
- ▼**対象** 町内在住の15歳以上の人(中学生を除く)
▼**申込期間** 4月3日(月)から ※土・日・祝日を除く
▼**申込方法** 申込書(環境政策課・町ホームページで入
手可)に必要な事項を記載し、証明写真(縦45ミリ

メートル×横35ミリメートル)1枚と、運転免許証
などの住所・氏名が確認できるものを持参し、環境政
策課に直接申し込む

▼**交付方法** 町で申請書類を受付後、成田国際空港株
式会社から直接申込者の自宅へ郵送 ※河内町役場
内の成田国際空港株式会社茨城地域相談センターな
どで即日交付もできます。

詳細は、成田国際空港(株)
地域共生部共生業務グループ
(☎0476-34-5858)にお
問い合わせください(平日午
前9時～午後5時まで)

▼**問合せ** 環境政策課
☎888-1111(251)
■ [http://www.ami.lg.
jp/0000003498.html](http://www.ami.lg.jp/0000003498.html)



▲ N.PASS

〈広告欄〉

意外な事実▶約80%の都道府県で地元紙が県内シェアNo.1と言う事実!

県内の細かなニュースはテレビ、ネットには登場しません。
なのに、残念ですが地元紙「茨城新聞」のシェアは第3位です。
犯人はアピール不足の茨城新聞社です!でも、地元の話題や県内スポーツ等、
皆さんの身近なニュースは質、量ともNo.1!
是非この機会に無料で体感してください。

無料進呈
茨城新聞を7日間無料で
毎朝、お届け致します。

茨城新聞社 お申込は **TEL ☎0120-029-218**
いますぐ (お電話受付時間) 9:00～17:00 土日祝日を除きます
本社 / 〒310-8686 水戸市空原町 978-25 茨城県開発公社ビル 1a029-239-3001 (代)

● 防災行政無線フリーダイヤル ●

防災行政無線で放送された内容は、下記のフリーダイヤルの電話でも確認することができます。(通話料は無料です)

0120-131-813

● あみメール登録をお願いします ●



スマートフォン・携帯電話で **t-ami@sg-m.jp**宛てに空メールを送信するか、または左記QRコードを読み取り、専用サイトにアクセスして登録してください。

▲QRコード

● 定例相談 ●

人権相談／行政相談

日時 3月2日(木) 午前10時～午後3時
場所 役場3階305会議室
問い合わせ 総務課 ☎ 888-1111(215)

子育て相談

電話・来所相談 月～金曜日 午前9時～午後4時
場所 中郷保育所内
訪問相談 随時受付
問い合わせ 地域子育て支援センター ☎ 891-2772

教育相談

日時 火～金曜日 午前9時～午後3時
場所 図書館となり
問い合わせ 教育相談センター(やすらぎの園) ☎ 888-1225

心配ごと相談

日時 水曜日 午後1時～4時
弁護士相談 月1回午後1時～3時30分 ※弁護士相談は毎週水曜日の心配ごと相談にて要予約
場所 総合保健福祉会館『さわやかセンター』相談室
問い合わせ 町社会福祉協議会 ☎ 887-0084

高齢者総合相談

日時 月～金曜日 午前8時30分～午後5時15分
場所 町社会福祉協議会内
問い合わせ 町地域包括支援センター ☎ 887-8124

消費者相談

日時 月～金曜日 午前9時～正午、午後1時～4時
場所 役場1階町消費生活センター
問い合わせ 町消費生活センター ☎ 888-1871

交通事故相談

期日 月～金曜日
時間 午前9時～正午、午後1時～4時45分
弁護士相談 水曜日 午後1時～4時 ※要予約
場所 県土浦合同庁舎
問い合わせ 県南地方交通事故相談所 ☎ 823-1123

役場開庁時間(土・日・祝日・年末年始を除く)

午前8時30分～午後5時15分

※日曜開庁あり(『広報あみ』お知らせ版参照)

● 公共機関電話番号 ●

うずら出張所
☎ 841-1167

健康づくり課
☎ 888-2940

福祉センターまほろば
☎ 887-3969

地域子育て支援センター
☎ 891-2772

阿見消防署
☎ 887-0119

火災情報案内
☎ 0297-64-0119

上下水道課
☎ 889-5151

霞クリーンセンター
☎ 889-0091

中央公民館
☎ 888-2526

君原公民館
☎ 889-1363

かすみ公民館
☎ 888-8111

本郷ふれあいセンター
☎ 830-5100

舟島ふれあいセンター
☎ 840-2761

図書館
☎ 887-6331

予科練平和記念館
☎ 891-3344

総合運動公園
☎ 889-2788

教育相談センター
☎ 888-1225

町民活動センター
☎ 888-2051

町男女共同参画センター
☎ 896-3181

消費生活センター
☎ 888-1871

町民ダイヤル(休日当番医・定例相談等のテレホンサービス) ☎ 887-6600

● 人口と世帯 ●

- 総人口 47,494人 (+ 16) ▽2月1日現在
- 男性 23,519人 (+ 4) ▽常住人口ベース
- 女性 23,975人 (+ 12) ▽()内は前月比
- 世帯数 19,075世帯 (+ 30) ▽情報広報課調べ

3月の納税等

国民健康保険税(9期)

納期限 3月31日(金)

※納期限後に納付される場合、納付までの日数により延滞金がかかります

4月の納税等

固定資産税(1期)

介護保険料(1期)

納期限 5月1日(月)

救急車出動状況 1月(年累計)

阿見消防署管内調べ	急病	129件(129)
出場件数 186件(186)	交通事故	16件(16)
	一般負傷	24件(24)
※救急車の適正な利用をお願いします	その他	17件(17)
	合計	186件(186)

『広報あみ』は、毎月第2・4(12月は第3)金曜日発行です。下記公共施設等にも備えてありますので、ご利用ください。

▼公共施設:役場1階正面玄関・ロビー、役場2階秘書課、うずら出張所、総合保健福祉会館『さわやかセンター』、中央・かすみ・君原の各公民館、本郷・舟島の各ふれあいセンター、予科練平和記念館、町民活動センター

▼その他の施設:阿見・中央一・阿見原・青宿・実穀・君原の各郵便局、常陽銀行阿見・荒川沖東の各支店、筑波銀行阿見・荒川本郷の各支店、水戸信用金庫阿見支店、茨城県信用組合阿見支店